הארץ

1 ש"ח יום ד' י"ד בתשרי תשמ"ח, 7 באוקטובר 1987 VOL.68/20803 OCTOBER 7 1987
(כולל מע"מ שקלית 85 אג')

„אלגרו"
מרכז התקליטים הגדול ביותר בישראל
אלגרו
מברכת את כל לקוחותיה
ואת כל בית ישראל כשנה טובה ומתוקה!
רח' שנקין 10, ת"א טל: 280739
חבצט
החנות ענק לתקליטים וקומפקט-דיסק
פי לחנ עם כל קניה!

חריש הורה להגיש בהקדם בג"צ להביא להסגרת נקש

החליט שלא להורות למשטרת הגבולות להסגיר את נקש לצרפת כדי שלא לקומם את השרים הדתיים, המפלגות הדתיות והרבנות הראשית ● צוות משפטני הפרקליטות יחל הבוקר בהכנת העתירה נגד החלטת ביה"ד הרבני

מאת גרעון אלון
סופר "הארץ"

היועץ המשפטי למשלה, יוסף חריש, הורה אמש לפרקליט המדינה, יונה בלסמן, להגיש בהקדם עתירה לבג"ץ נגד החלטת בית הדין הרבני האזורי בירושלים, במגמה להסגיר לאלתר את העבריין ויליאם נקש לצרפת.

ההחלטה התקבלה סתום התייעצות ממושכת שהתקיימה בלשכת היועץ המשפטי למשלה, שבה נטלו חלק יוסף חריש, בלסמן, מנכ"ל משרד המשפטים חיים קלוגמן, ושני המשנים ליועץ המשפטי, יהודית קרפ ויצחק אליאסוף.

במהלך ההתייעצות, שבה נדונה החלטת ביה"ד הרבני משלשום שלא לבטל את צו עיכוב היציאה מהארץ שהוצא נגד נקש, הועלתה הצעה לעורר על החלטת ביה"ד הרבני בפני ביה"ד הרבני הגדול, אולם מרבית המשפטנים הסתייגו מהצעה זו, מחשש שביה"ד הרבני הגדול יגרום לעיכוב נוסף בהסגרתו של נקש לצרפת.

איש מן המשתתפים בהתייעצות לא הציע לחריש להורות למשטרת הגבולות להסגיר את נקש לצרפת מיד, בניגוד להחלטת ביה"ד הרבני.

גורם משפטי בכיר שהשתתף בה תייעצות אמר אמש: "עקרונית חריש היה רשאי לנהוג בדרך זו, אולם הרב עלול היה להתפרש כלזול בהחלטת ביה"ד הרבני. ועי-

(המשך בעמוד 4)

שולץ ישהה כאן יום נוסף; לא יבקר בירדן כי חוסיין איננו

השר צור מדווח משיחותיו בלונדון: תאצ'ר מדוכאת בגלל עמדת שמיר על הוועידה הבינ"ל

מאת עקיבא אלדר
סופרי המדיני של "הארץ"

מזכיר המדינה האמריקאי, ג'ורג' שולץ, יאריך את ביקורו בישראל בלילה נוסף, ויצא למצרים רק ביום שני – שלושה ימים לאחר בואו לישראל.

שולץ, שלא יבקר בירדן, ממנה ייעדר המלך חוסיין, ייפגש פעם נוספת עם ראש הממשלה או ממלא מקומו, ויממש תוכניתו להיפגש עם מנהיגים פלשתינאיים. הידועים כתומכי אש"ף, ועם בני משפחו תיהם של מנהיגי עליה.

בדרכו ממצרים למוסקווה יחנה שולץ בלונדון, לפגישה עם חוסין שישהה שם באותה עת.

עמדתו של ראש הממשלה, יצחק שמיר, בנושא הוועידה הבינלאו מית נוסכת דיכאון כליבה של מישלת בריטניה, מרגרט תאצ'ר – כך עולה מדיווח שהגיע לירושלים על שיחה שקיים שר הקליטה.

(המשך בעמוד 4)

הרדיו והטלוויזיה שובתים היום מ־3 אחה"צ לתקופה בלתי מוגבלת

בהודעה שפרסם איגוד העיתונאים לאחר האסיפה הועלו שלוש תביעות: השוואת תנאי השכר לעיתונות הכתובה, פתרון בעיית התעסוקה הנוספת של העובדים ומניעת פיטורים שרירותיים

מאת לילי גלילי
סופרת "הארץ"

הרדיו והטלוויזיה יושבתו היום כליל מ־3 אחה"צ, לתקופה בלתי־מוגבלת, אם לא ייחתם עד אז הסכם בישות השידור לשכר עיתונאים בעיתונות המודפסת.

החלטה על כך התקבלה אתמול אחה"צ בישיבה סוערת שקיימה עד תנאי רשת השידור, בחסות האיגוד הארצי של העיתונאים בבית אגודת העיתונאים בירושלים. רק עיתונאי אחד – מן הרדיו – התנגד לשביתה, שבעקבותיה הצביעו כ־400 משתתפי האסיפה אתמול. בשל האסיפה שהתקיימה בין השעות 10:00–15:00, הושבתו בשעות אלו כל שידורי "קול ישראל", והטלוויזיה נאלצה לשדר אמש מהדורת ידיעות קצרה במקום "מבט".

נציגי העיתונאים הודיעו כי נתנו להנהלה שהות נוספת של 24 שעות (שישבו היום ב־3) לנסות להגיע להסדר. עם זאת, הסיפו כי לא יסתפקו עוד בהודעות על כניסה למשא־ומתן, אלא ידרשו את השלמת החתימה על הסכם השכר, תביעה שאינה נראית מעשית. העי־תונאים רחו הצעה שהועלתה לפתוח

(המשך בעמוד 4)

במלאות 14 שנה למלחמת יום הכיפורים, הניח אתמול הנשיא מובארק זרים על קבר החייל האלמוני בקהיר (ברקע, בצורת פירמידה) ועל קבר הנשיא סאדאת. (מימינו ניצבה שר הנגנה של מצרים, המרשאל אבו גזאלה, ומשמאלו: יו"ר הפרלמנט רישעאת אל־מחגוב ועאטף סידקי) (תצלום: אי־פי)

מובארק נבחר לעוד 6 שנות נשיאות

מצפים לו אתגרים חברתיים כלכליים קשים שבהם תלויה היציבות הפוליטית של מצרים

קאהיר (ע"צ ו"ד). הנשיא חוסני מובארק נבחר מחדש כנשיא לתקופה של שש שנים, ב־97.12% מהקולות במשאל העם – מסר אתמול שר הפנים, הגנראל זאכי באדר. השר מסר כי 12,066,327 קו־לות לטובת הנשיא נמנו בתום הספירה, מתוך 12,445,022 פתקי הצבעה.

עוד אמר כי שיעור ההשתתפות במשאל העם היה 88.47% מבין יותר מ־14 מיליון בעלי זכות הצבעה. משאל העם נועד לאשר את בחירתו של הנשיא, שהתמנה ביולי השנה במועמד יחיד עלידי רוב של חברי הפרלמנט מטעם מפלגת השלטון האפוזיציה. מובארק יישבע אמנים ב־12 באוקטובר.

מובארק יצטרך להתייצב, בתקופת כהונתו השניה, מול אתגרים חבר־תיים־כלכליים קשים, שבהם תלויה היציבות הפוליטית של מצרים.

בעיה זו קשה משום שלמצרים משאבים מצומצמים וחובות־חוץ בסך 40 מיליארד דולר, ומאידך היא חייבת להאיץ לפרנסתם של 51 מיליון מצרים, החיים על שטח של כ־40 אלף קמ"ר. מתוך שטח כולל של מיליון קמ"ר. מספר התושבים במצרים גדל מדי שנה ב־1.3 מיליון.

המוסלמים הקיצוניים שבאזור אסיה שבמצרים עלית החודשו שלשום את משאל העם למחידוש מחודש של מובארק. לדברי אחד המנהיגים הקיצוניים, אנשיו נקטו צעד זה "מביחון שמובארק אינו מר־ה־ג ונקה העולה בקנה אחד עם השריעה (ההלכה האיסלמית)".

שלשונות מצרים אינם מפרסמים לעולם את תוצאות המחדרות עלי־לוקה למחזות. אולם כתב מוכנות הידיעות הצרשתית הבחין כי ההשתתפות בבחירה בקלפיות שבאסיה היתה אכן דלה.

יוקם משרד מיוחד לטיפול במפוטרי הלביא; ההפגנות יחודשו אחרי החג

הסמנכ"ל לכספים של התעשיה האווירית, נחמיה חסיד, התפטר מתפקידו ● יצחק רבין מתח בוועדת החוץ והביטחון ביקורת על שרי הליכוד הפועלים נגד החלטת הממשלה להפסיק את פרויקט הלביא: "הם משלים את העובדים כאילו הלביא חי"

מאת יונתן שרמן והדר בלומנקרנץ סופרי "הארץ"

שירות התעסוקה יחל לפעול באינטנסיביות בתעשיה האווירית, ויקים משרד מיוחד לצורך טיפול במפוטרי הלביא – כך סוכם בפ־גישה משותפת של דוד מנע, המשנה למנכ"ל שירות התעסוקה, ומשה קרת, מנכ"ל התעשיה האו־ירית.

צוות עובדי שירות התעסוקה יטפל במפוטרים החל ב־19.11. מטרת הצוות המיוחד היא לטפל ב־3,000 עובדים האמורים להיפלט בהדרגה מהתעשיה האווירית בקצב של 300–400 איש בחודש. מטה זה יפעל במשך שישה חודשים, ויעסוק בדישום הפנייה של העובדים למקומות עבודה חלופיים.

הצוות מורכב מפקידי שמה, יועץ תעסוקתי ופסיכולוג תעסוקתי, שאליהם יצטרפו נציגי האגף להכ־שרה מקצועית במשרד העבודה והרווחה ונציג המוסד לביטוח לאומי.

הצוות יעבוד בשיתוף־פעולה עם נציגי צה"ל ומוסדות אחרים, דוגמת חברת חשמל, המעוניינים לקלוט את מפוטרי התעשיה האווירית. במ־קביל, יפתח האגף להכשרה מקצר

(המשך בעמוד 4)

הסכמה בוועדת שישינסקי שלא להמליץ על מיסוי רווחי הון

מאת דן סנוד

ועדת שישינסקי הבודקת את נושא הרפורמה במיסים במשק, לא תמליץ ככל הנראה על ביטול רחוב הון בבורסה בשנת המס הקרובה. זאת בשל הקשיים הביצועיים העצומים הכרוכים בהטלת מס זה והתבטאות המתוארכות לקראת צעד כזה הן מצד הבנקים והן מצד של־טונות המס. חברי הוועדה עדיין מתלבטים בכל נושא מיסוי שוק ההון, אולם בשלב זה ישנה הסכמה כללית כי אין להטהיג היטל מחזור על פעילות בבורסה.

בימים אלו מקיימת הוועדה ריונים אינטנסיביים כדי לסכם החלטות שקיבלו בנושא ביטול פטורים רבים ממס הניתנים לקבוצות שונות באוכלוסיה.

הנושאים שעדיין לא נובשו בוועדה הם שאלת המיסוי של קרנות ההשתלמות, קופות הגמל והפנסיה, על פי הערכות, לא

(המשך בעמוד 4)

מנכ"ל האוצר: אין צורך בייקור הדלק למכוניות

מאת צבי זרחיה

מנכ"ל משרד האוצר, ד"ר עמנואל שרון, קובע כי אין להעלות את מחירי הדלק למכוניות.

שרון אמר אמש ל"הארץ" כי העלאת מחירי הדלק למכוניות

(המשך בעמוד 4)

ויקטור מדינה שפרש מבנק ישראל בגלל ברונו מונה למנכ"ל האוצר

יבוא במקומו של פרופ' עמנואל שרון ● הטביע את חותמו בבנק ישראל לאחר שהקים ב־1982 את המחלקה המוניטרית ● צבן: מדינה מזוהה עם מדיניות הריבית ההרסנית שהמיטה אסון על חלק ניכר מהמיגזר העסקי, התעשיה, ובעיקר החקלאות

מאת דן סנוד וצבי זרחיה
כתבי "הארץ" לענייני כלכלה

שר האוצר, משה נסים, החליט אתמול למנות את ויקטור מדינה (48) להפקיד מנכ"ל משרדו, במ־קום של פרופ' עמנואל שרון, שהר־יע לא כבר על רצונו לפרוש מהתפקיד.

בפגישה שנערכה בין השניים אתמול הביע מדינה, שהיה עד לפני זמן מה מנהל המחלקה המוניטרית בבנק ישראל, את הסכמתו לקבל עליו את התפקיד. הבכר ויתר מדינה על תפקיד בכיר שהוצע לו בבנק לאומי.

ויקטור מדינה הוא יליד מצרים ועלה לארץ ב־1957. לאחר שירותו בצה"ל הכלים ליומדים לתואר שני בכלכלה באוניברסיטה העברית בי־רושלים. ב־20 השנים האחרונות עבד מדינה בתפקידים שונים בבנק ישראל. כולל סגן מנהל מחלקת המחקר והמשנה למנהל אגף מסבע חוץ. אולם את חותמו בבנק ישראל הטביע מדינה לאחר שהקים ב־1982 את המחלקה המוניטרית בבנק, ועמד בראשה.

לאחר הקמת הנהלה המצומצמת בבנק מונה כחבר הנהלה בכיר, ובנוסף לתפקידו כמנהל המחלקה המוניטרית סיפל גם בנושאים אחרים בבנק. ויקטור מדינה פרש מהבנק על רקע חילוקי־דעות מקצועיים עם הנגיד הנוכחי, מיכאל ברונו, אולם בחוגי הבנקאות והכלכלה הוא זוכה להערכה רבה על השגיו ועבודתו בבנק.

החלטת השר נסים למנות את מדינה התקבלה לאחר לבטים

(המשך בעמוד 4)

ויקטור מדינה

שוק ההון

גברו הירידות בשוק המניות

מאת אריה לביא

הירידות וירידות השערים בשוק המניות גברו אתמול בסיום של שבע המסחר המקוצר. בן שלושת הימים. כתוצאה מכך גדל המחדור ליותר ב־11 מיליון שקל. לעומת פחות מ־10 מיליון שקל בשבועיים האחרונים.

עמוד את העמוד: אורית גלילי

חג סוכות עם הארץ

עמ' 11:
היחס לסובייטים – שתי השקפות
א. שוייצר
כולנו נהיה האשמים
מרעון סאמט
חרות ללא חוקה
יצחק זמיר
תאי הגזים כ"פרט"
יואב טוקר

עמ' 12
נאצר ומלחמת סואץ: "עם היפתח התיקים"
פרופ' שמעון שמיר
עינויים בישראל?
ד"ר אדי קאופמן ונדיר צור

עמ' 13
דרך בשטח האפור
רומן פריסבר
ביקור במוסקווה
רחלי אדלמן
שירת הברבור לאגודות הכפרים
אורי ניר
הכל כועסים על מיכאל גל
גילי מנדלר

עמ' 14

סין שלאחר דנג
מיריזרק טיימס
ערב תרבות בתאטרון "אוקטובר"
מיריזרק טיימס
אתיופיה: רפובליקה עממית חדשה
לה מונד
עד שתודלק האבוקה האולימפית
צייט

עמ' 15
בדין ובצדק
צבי הרואל
טיול לחג
אלי אלעד

עמ' 17 – 16
תרבות וספרות

עמ' 18
מעמד הקהל בחג הסוכות

חדשות הארץ

שרות הארץ

מזג האויר

מזג האויר (ע). מעונן חלקית. הטמפרטורות נמוכות מהרגיל לעונה. ירושלים 12–21, הגולן 10–22, נהריה 17–26, צפת 10–20, חיפה 14–27, סבריה 14–30, נצרת 14–25, עפולה 11–28, שומרון 12–24, תל אביב 17–29, לוד 15–27, ירחו 17–30, עזה 19–26, באר שבע 15–27, אילת 21–31.

שערי הדולר

	שער הדולר	השינוי בשח
יציג	1.6093	+0.0004
נוסעים	1.9133	+0.0005
שחור	1.7000	–

שער הסל

יציג	1.6821	+0.0036

בגליון זה 18 עמודים

רק בדיסקונט. רק עד 14.10.87
שני מצטרפים ל־חשואה
למצטרפים ל־יתרון רב־חשואה" ל־26 לחודש.

אם אתה עומד לקבל סכום חד־פעמי בסוף אוקטובר – יש לדיסקונט הצעה טובה עבורך. רק עד 14.10.87:
הלוואה ללא ריבית – לחסכון
קבל בדיסקונט הלוואה ללא ריבית – עד 30.10.87, לשם הפקדה בתוכנית החיסכון "יתרון רב־חשואה" – למשך 26 חודש בלבד.

רווח של 2 מדדים
אם תצטרף לתוכנית עד 14.10.87 – תהנה מרווח של 2 מדדים (ספטמבר ואוקטובר) הצמודים להיות עבורים יחסית.

יש לך רווח כפול בדיסקונט
עכשיו תוכל ליהנות מרווח כפול. הלוואה ללא ריבית ורווח של 2 מדדים בחסכון.

יואב קרוב אליך בנק דיסקונט

هكذا من الأصل

לבנון מאשימה את ישראל בסיפוח זוחל של שטחים ברצועת הביטחון

נביה ברי, שר המדינה לענייני דרום־לבנון, פנה לאו"ם להקים ועדה בינ"ל שתחקור בנושא

בידות (ע"צ) לבנון האשימה את ישראל בשימוש כשבון קו הגבול הבין־לאומי, תוך סדי כיפה זחל של שטחים המצאים בחלק הדרומי ביותר של הארצה.

במברק אל מזכיר האו"ם, חוויד פרז דה־קואר, דרש נביה ברי, שר המדינה לענייני דרום־לבנון, להקים ועדה בינ"ל שתחקור בנושא זה. ממקוד מוסמך נמסר כי פרז דה קואר רץ בנושא זה בשבת שעבר עם נציא לבנון, אבין גזאיל.

קצין של אירגון האו"ם המפקח על שביתת הנשק בישראל, אמר שלשום כי ישראל הזלה לפני הרבה שנים להשתלט על שטחים הדומים לכפר שלמה אל־שעב, במרחק 110 ק"מ דרומית לבירות. להערת, במהלך הקרן האחרון הזלו הכוחות הישראליים בטלילת דרך שהובילה שתי עמדות ישראליות. המשבות מזרחית ומערבית בשלמה אל־שעב, משקיף של האירגון אמר כי אנשיו לא יכלו לבקר בנקום, באחד שחילי צהל מנעו זאת מהם ב־14.9 כינסו הישראלים את הכפריים כדי להודיע אותם. אך לא הפסיקו את הקמת הדרך. עד אמר כי ישראל משתלטת על שטחים הנמצאים מזרחית יותר – בין הכפרים ידעון ודמייס בקרבת הגבול. לדברי השתלטו הישראלים על מסביבה קמ"ר של אדמה ראויה לעיבוד.

ד"ר קיטאקאב (תת־אלוף בדימוס) של צד אמר לעיתונאים כי בין האדמות שנטפה על־ידי ישראל כ־200 אלף מ"ר הטיכים לכטייה הבדונית.

12 המשפחות שיעיות באזור מארג' עין דיזוק על כיפוחים מאז 1985 על־ידי ישראל של רצועת קרקע שאורכה 6 ק"מ ורחבה 150–100 מטר, השוכנת צפונית ומזרחית ממטולה.

ישראל: תיקונים קלים

מנחם הורביץ, מופר "הארץ" בבאסל, מסר כי חקלאים לבנונים הגלגנו כי בעקבות עבודות כיסוי חוזית הכתבעות סכוך לגדר הגבול. אין הם יכולים לעבר את אדמותיהם. עיתוני בירות וגורמי פיטול לבנוניים בדרום־לבנון אומרים כי ישראל עוסקת לאחרונה בגידור וכיסוף אזורים שונים כדי צועת הכיסוון מדרום לבנון. מדובר בעיקר בעמדות הכתבעות סכוך לגדר הגבול בין ישראל ולבנון בתוך שטח לבנון.

קולק יחרים את ביקור שיראק אם הוא יתנגד לקבלת הפנים בעיריה

מאת עקיבא אלדר

מפורז המדיני של "הארץ"

ראש עיריית ירושלים, טדי קולק, יחרים את ביקורו של ראש ממשלת צרפת הראש עיר ז'אק שיראק, אם מארגני הביקור יעמדו בהתנגד דחתם לקיומה של קבלת הפנים לכבוד האורח כאולם מועצת העיריה.

חבר העיריה, רפי דבורה, מסר בתגובה לידיעה שהתפרסמה אתמול ב"הארץ", כי קולק לא יקיים קבלת־פנים לכבוד שיראק, אלא בבניין העיריה. לדבריו, אם יסרב שיראק להתארח במקום שבו נוהג ראש העיריה לקבל את אורחיו, לא יגיע קולק כלל לטקס הפסקת ביקורו באו"ם. כפי שהוא מתכנן לרגל ביקורו של שיראק בירושלים.

אתמול נמשכו המגעים בין פקידים בירושלים לבין צוות החלוץ הצרפתי, העוסק בהכנת הביקור שיתקיים בעוד שלושה שבועות. המחלוקת סביב קבלת הפנים טרם יושבה.

הירוקים בגרמניה תומכים בהקמת מדינה פלשתינאית בגדה וברצועה

ההחלטה מזכירה את אש"ף כנציג העם הפלשתינאי, אך אינה דורשת מישראל לנהל עמו משא־ומתן אלא קוראת לשני הצדדים למצוא פתרון לסכסוך

מאת דניאל דגן

סופר "הארץ" באירופה

בון (מיוחד ל"הארץ"). סיעת הירוקים בבונדסטאג המערב־גרמני קיבלה אמש החלטה המביעה תמיכה בהקמת מדינה פלשתינאית בגדה המערבית וברצועת עזה. ההחלטה מזכירה את אש"ף כנציג העם הפלשתינאי, אך אינה דורשת מישראל לנהל משא־ומתן עם האירגון, אלא מסתפקת בקריאה לשני הצדדים למצוא פתרון לסכסוך.

מגישי הצעת ההחלטה הם אשה שילי היטשרך וחצל, שניהם חברי פולמנט מן האגף המתון של הירוקים (שתביעו מכונים כאן "רי אליסטים"). בהשוואה לעמדות קודמות של הירוקים, ההחלטה היא פשרנית ומתונה. האגף הקיצוני של הירוקים (שתביעו מכונים פונדמנט ליסטים), ויתר על הגשת הצעת החלטה נגדית.

בעוד שכנעיים עומדת לבקר בישראל משלחת של שלושה חברי פולמנט ירוקים, שהוזמנו ארצה על־ידי משרד החוץ. בנוסף לחצל ושילי, תשתתף במשלחת וולטרוד שופר, המכהנת גם כיושבת ראש הסיעה הפרלמנטרית של הירוקים. שופר היא חברת האגף הרדיקלי־סוציאליסטי בפולגתה.

מחלוקה אמש תמכו 18 חברים בסיעה. התנגדו לה רק שלושה חברי פולמנט, וביניהם יזמה אוסטרלה שוודן, האחרונה הישראלית החברה בבונדסטאג המערב־גרמני.

עמירב לא יסולק מחרות לאחר שהתנצל והתחרט על מפגשיו עם בכירים באש"ף

מאת איילן שחורי

סופר "הארץ" לענייני מפלגות

בבית הדין של תנועת החרות בירושלים הסתיימה אמש פרשת משה עמירב. השערוריה שעורר מדרת מפגשיו עם אישים בכירים באש"ף, עמירב הנצל בסוב על מעשיו, הביע חרטה עמוקה וצער על הנזק שגרמו לתנועה, הסיח לא לחזור על כך בעתיד, והצהיר כי איש מבין אנשי תנועת החרות לא ידע על כך.

לפיכך החולט כי עמירב ישאר חבר בתנועת החרות, אולם הדיון המשפטי של תנועת החרות סבן אמש כי הסיכום שהתקבל בבית הדין של הסניף הירושלמי אינו חוקי. מאחר שלסניף לא היתה סמכות לדון בפרשה.

אתמול בבוקר, לאחר החלטת הנהלת סניף תנועת החרות בירושלים משלשום לבטל את מעשיו של עמירב, ההחלטה להעמידו בפני בית הדין של הסניף – שלח עמירב מכתב משולש לצחי הנגבי, ראש לשכתו של ראש הממשלה, יצחק שמיר, שזיהה יחסו נקיטת הצעדים נגד עמירב. במכתבו הדגיש עמירב כי החליט להביא את עמדתו בסוגיה עלומת להביא סוף לפרשה.

התנצלות

עמירב כתב כי כל המפגשים שקיים נעשו ביוזמתו האישית, מבלי שדיווח עליהם לגורם מוסמך כלשהו בתנועת החרות. "אם נוצר רושם שדן מרידור, אהד אולמרט, או צחי הנגבי ידעו על מעשי, אני קובע כי אין לדושם זה כל יסוד במציאות. לאור הסתייגות החוד משמעית בתנועה מצעדי זה, ובעי קבות החלטת התנועה פה אחד מפגשים מן הסוג הזה", הוא הסיף.

עדשת אמר בראיון לעיתון הערב מאבי "אל ראיה", כי עליבי ידיעתו תתכנס הוועידה הבינלאומית לפני סוף 1987. הוא ביסס את דבריו על השיחה בין שרי החוץ של שתי המעצמות, שהתקיימה בוואשינגטון בסוף החודש שעבר, ועל הפיסגה המיועדת בין רייגן לגורבאצ'וב.

עראפת: הוועידה הבינ"ל תתכנס לפני סוף שנת 87

מאת שאול צרקא

סופר "הארץ" בבריסטניה

לונדון (מיוחד ל"הארץ"). יו"ר אש"ף, יאסר ערפאת, הגן על מפגשיו האחרונים עם בכירים ישראליים, ואמר כי הם חיזקו את המחנה הפרו־פלשתינאי בישראל.

"אין כל סעיף בחוקת המועצה הפלשתינאית הלאומית האוסר מפגשים עם הסוג הזה", הוא הסיף.

זכו בפיס

בהגרלת רכיפים של כפעל הפיס מס' 41/87 שהתקיימה ביום 87/6/10

זכו הכרטיסים הבאים:

ב"דילה + חלול" זכו המספר 356304 בסך "10.000.00 ש"ח זכו המספרים:

068121; 247782; 271362; 331373; 544401; 561103; 607436; 881711.

בסך "1,000.00 ש"ח זכו המספרים:

013230; 016656; 031403; 050378; 056390; 063053; 064080; 065208; 092371; 116345; 136965; 141455; 144493; 184591; 228705; 231906; 238810; 245685; 264988; 269839; 284793; 324601; 330448; 348350; 363469; 375603; 387044; 426523; 442019; 456090; 469508; 469991; 480043; 486030; 489711; 501515; 545649; 548483; 551766; 556848; 584189; 584665; 601572; 610681; 614694; 616632; 622396; 645759; 723285; 735939; 738945; 771685; 811231; 823810; 828691; 835939; 847630; 848202; 850619; 871512; 877451; 877674; 886744.

בסך "200.00 ש"ח זכו הכרטיסים שמספריהם מסתיימים ב: 4944; 7488; 8088; 9397.

בסך "100.00 ש"ח זכו הכרטיסים שמספריהם מסתיימים ב: 230; 633.

בסך "25.00 ש"ח זכו הכרטיסים שמספריהם מסתיימים ב: 282; 348; 663; 904.

כל הכרטיסים שמספריהם מסתיימים בספרה 0; 3; 9. זכו בסך של 2.50 ש"ח

רק הרשימה הכוללת של תוצאות ההגרלה מחייבת את מפעל הפיס.

אמש בקונצרט / הרי גולומב

מתח והתרופפות

קונצרט התזמורת הקאמרית הישראלית. המנצח: יואב תלמי. הסולן: שמואל ריכטר (צלו).

הקונצרט נפתח בביצוע מלוטש, מסוגנן ואלגנטי של סימפוניה לתזמורת כפולה מאת י.ב. באך. יואב תלמי ניצח על היצירה מן הצמבלו, אך הדבר לא מנע ממנו להפיק מן התזמורת את המיטב ביצירה חביבה וקלת משקל זו.

צליל יפהפה של תזמורת כלי קשת – לעיתים אולי מעוגל ו"יפה מדי" – אפיין את הביצוע האסתטי ועשיר הניגודים של הריהוטיפנטו של באך־טוק. אפשר היה ליהנות מחוויות צלילית ורגשות מתוקות בזכות רגעי הביצוע. יתר על כן, בעיקר בפרק השני ביצע תלמי מלאכת מחשבת של אדריכלות מוסיקאלית, שעשתה צדק עם גדולתה של אחת מיצירות המופת המבריקות והמעמיקות של המאה ה־20.

קשה לקבוע אם ליקוי תזמור, אקוסטיקה או ביצוע מרשל לכך שתתר מודת כיסתה את רוב צלילי הצלן בפרק הראשון של הקונצרטו לצלו ולתזמורת של נתן שרוף, שהכה הערב לכיצוע בכורה עולמי. סכניקת הכתיבה ו"באאכת", שהמלוזן מסב תשומת לב אליה בהסברים בתוכניה, ניכרה יותר לעין העוקבת אחר תנועות הקשת מאשר לאזן. המצפה לשוזא לצלילים האמורים להגיע אליה מאותן תנועות. המצב המשיך היצירה, שיש בה כדי לרתק את האזן, ולעיתים אף לשבות את הלב בהמצאותיה המלוזיות ובמורכבות הסכוכים והשקפים כאחד. ככל הנשמע, עשו כאן כל המבצעים עבודה יסודית ורצינית.

רומה, שביצוע הסימפוניה השניה של בטהובן בסיום הקונצרט סבל מן המכנה הבלתי משכבע של הנעבגיות: מכל מקום, היתה כאן התרופפות מתחת. הדברים נשמעו יגעים, לא מדייקים וחסרי מעוף. וראי שלא היתה כאן בשורה, שרק בכוחה להבקיע אל המאזין ביצירה כה מוכרת ובשעה כה מאוחרת.

ראיתי שמעתי

העיקר הבריאות

ראש אירגון הדסה, רות פרס־קן, הודיעה לאידה נודל כי תוכל לעבוד ד"ר קות רפואית מקיפות בידי חופאי בית־חולים הדסה לכסתגיע לארץ. בהזמנה שהועברה לנודל באה צעות אחותה אילנה פרידמן, ממרה פופקין כי היא תקבל את כל הטיפולים והמעקב הרפואי שיידרש לה.

נשות הדסה מלוות את אידה נודל כמשך כל שנות מאבקה. בשנת 1981 העניקה נשות הדסה לנודל את אות הגרייסה סולה. הנחשב לאות הכבוד הזקוקתי של האירגון.

לפני חודשים מספר כ־3,000 מנהיגות הדסה מרחבי העולם שהו בישראל לרגל יובל ה־75 לאירגון. הן שיגרו מברק לשל־מונות בית־המועצות בירושלים לאפשר לאידה נודל לעלות ארצה. המברק הועבר באמצעות שגריר בית־המועצות בארצות־הברית.

עורכה אריידור

★

גם המרכז הרפואי "אסף הרופא" שבפרדס־חנה הביע נכונות לסייע בטיפול רפואי לנודל. במכתב שהגיע מבית־חולים אסף הרופא אלדאש מחלקת העלייה של הסוכנות היהודית, נאמר כי הם "נאים להציע חסות רפואית מלאה לגבי נודל מרגע בואה ארצה וכלל שתוקיל".

ג. אדם

"משיגנה" לא תחנה בקרית אונו

מועצת הפועלים בקרית אונו ביקשה לארגן את לוחקת "מ" שיגה לקונצרט לרגל הגיגים באמטרדם הכחרגל במקום. ראש המועצה המקומית אביגי דור ורשה, סבר שהמופע יהיה מטרד בשל הרעש הכרוך בו, וסירב לאשר את קיומו.

מועצת הפועלים עוררה ל בג"ץ. בארכות המועצה המקו מית, עו"ד מרים פוינברג, סבן שהרעש הכרוך בהופעת "משיגנה" הוא דבר שאין צורך להוכיחו. השופטים שלמה לוין, שושנה נתניהו ואליעזר ויינברגר לא קיבלו את הטענה שאין להכיח ש"משיגנה" עושה רעש הפוגע באיכות הסביבה, אך שיכבו את נציגי מועצת הפועלים לבטל את עתירתם.

לפיכך, לפי שעה, לא תיערך הופעה של "משיגנה" באמפיתיאטרון של קרית אונו.

ב.ש

ראול ולנברג – הוכחות חדשות?

ראול ולנברג, הדיפלומט השוודי שעקבותיו נעלמו ב־1945 בבודפסט לאחר שהציל את חייהם של כעשרת אלפים יהודים הונגרים, כלומר כמיהם תוחת הדת כחסת – וכרים אלו אמר אחיו החזרת של ולנברג, גי פון דאוידל, בבאום שנשא בפילדלפיה לרגל "יום ראול ולנברג". הדיפלומט הכוחרי זכה לאחרונה כבוד של אזרח־כ באוקטובר 1981.

פון דאוידל גילה בארגע זה, כי הגיעו לידיו הוכחות חדשות המעידות על כך שאחיו עדיין חי ויתנן שישוחרר בקרוב. "עתה טובים ביותר הסיכויים שהדסים יחזו שהא חי", הוסיף פון דאוידל. הוא הודיע שיטוחרר במסגרת מדיניות הפעילות של מנהלת מוסקוה לאחרונה, אמר האח.

עם זאת הטעים, כי אין בר־מלוגו למסור פרטים על הנסקום המדויק שבו עשוי אחיו להיות כלוא.

פילדלפיה

ע"צ

על מה חולמת מלינה מרקורי?

השחקנית המפרסמת מלינה מרקורי, המכהנת מאז 1981 כשרת התרבות של יוון, סיפרה השבוע במגזין הארגנטינאי כי "הכוכבת הזו" כאב לי שאינני יכולה עוד להופיע בתיאטרון או בקולנוע. כאשר אני ישנה בלילה, אני חולמת שאני שחקנית", סיפרה מלינה, שנולדה ב־1960 את התפקיד המרכזי בסרט הקלאסי "לעולם לא ביום ראשון", בכר־מוי בעלה ז'יל דאסין. "אולם לאמיתו של דבר, הרגה זו בפיתוח טובה מצדי לחתלונן על מהלך חיי". הוסיפה בציינה כי היא מרוצה מתפקידה הפוליטי.

מרקורי באה לאוסטרה כדי לחתום על הסכם תרבות עם מדינה קטנה ולחזק את האפשרויות לשיתוף־פעולה ב־הפקת סרטים בין שתי המדינות.

מונטריאול

ע"צ

מרקורי, מרוצה מהתפקיד

ערכה נורית אמיתי

אל על

	מטסי מרוצים	מטסי מטבע		המטבע הזרה אמתמול	
אמסטרדם	14	17	נשם	15	17
אתונה	14	24	נאה	14	25
בוקארשט	10	19	נאה	—	—
ביירוט	13	15	נשם	6	19
וינה	10	23	מע"ח	12	19
דובאי	11	15	מע"ח	12	17
לונדון	11	15	נשם	13	15
ליסבון	15	20	נשם	14	20
מדריד	11	17	מע"ח	12	18
ניויורק	10	20	נשם	7	21
פאריס	13	16	נשם	14	18
פרנקפורט	9	22	מע"ח	9	21
ציריך	13	22	מע"ח	—	—
קהיר	19	27	מע"ח	19	28
קופנהגן	11	13	נשם	12	13
רומא	17	24	נשם	11	25
שטוקהולם	17	12	נשם	12	14

ELALVAL אל על

למה לסבול? הגיע! בין־מג 400 משכך כאבים ללא תרופות!

*הפלסטר עם המגנטים להצמדה על איזור הכאב.
לכאבי גב, לומבגו, כאבי פרקים או שרירים, כאבים ראומטיים (ראומטיזם) נקיצות קלות.

לא תרופה!

אין צורך להוריד כרתצה אינו מרשפע ממים, סבון ומי הים * ניתן לשימוש חוזר. * מומלץ מאוד לספורטאים.

אם המוצר לא יוכיח יעילותו. הרינו מתחייבים להחזיר את התמורה המלאה עבור כל יחידה בלתי משומשת שתוחזר אלינו

לכבי מר מגיאים בע"מ ת.ד. 1646 חיפה 31015. נא לשגר אלי כיאר רשום חפיסה הסמיכה ל אשפנויות עם מגנטים לשכך כאבים. מע"מ המחיר הראלמוחאה אישית ע"ס - 35 ש' ומכל אריזה ומשלוח

שם: _____ מס. ת. זהות _____

כתובת: _____ טל. _____

בעלי כרטיסים ויזה ישראכרט ומלים להזמנה בטל: 04-645089

גזור וקבל

להזמין: בדרך טבע, בדרך מרקחות או ישירות מהמפיץ

המצאת בלעדית בישראל: מגינאלם בע"מ (נוסד בשנת 1949) טל: 04-645089

שיחת היום / גדעון אלון

עם: ח"כ עו"ד אהוד אולמרט

על: מעורבותו בעיסקת המקרקעין הגדולה ביותר שבוצעה בארץ בשנים האחרונות

בעיסקה יש גוון ציוני

איך נוצר הקשר בינך לבין יעקב נבורדי, העומד בראש קבוצת המשקיעים מחו"ל, שר־כשה כב־20 מיליון דולר את מניות בל"ל ב"הבשרת הי שוב"?

נבורדי הוא ידידי, כשם שהוא ידידם של אנשים רבים בארץ. מדובר באדם שהיה לחם ב־פלב"ח, קצין בכיר בצה"ל שמילא שליחויות חשובות, רוכן עלומות בשרות המדינה, ואין פלא שאיש כזה מוכר לי ואני מוכר לו. כל זה אינו קשור בהכרח לעיסקה של קניית מניות "הבשרת הישוב" מבל"ל. האיל שעיסקה זו נעשתה עם תאגיד זר שאני ייצגתי.

מדוע פנתה קבוצת משקיעים הזו דווקא אליך?

הנציג המוסמך של התאגיד פנה אלי לפני ימים ספורים, וביקש מבני שאמרזיק עבורו את הדברים המשפטיים הקשורים לעיסקה. וכן שאייצג אותו מתוך ליך הקניה עצמו. אני מניח שהוא בא אלי כפי שבאים לעורכי־דין לקחזות. המחפשים כאלה שנראים להם מתאימים לייצג אותם בתחום לנשא. לעניין ולסוג ההתמחות של עו"ד בסגנרת תפקידו.

מה גורם לך פיטוק רב יותר – עיסקה כלכלית ומצלחת, או מהלך פוליטי שאתה יזמת?

קשה להשוות בין סיפוקים. כשאתה עוזר לסנוע עזול מאדם מדד, אתה מביא גאולה לעולם. בין שאתה עושה זאת כפרקליט ובין כח"כ. אין כאן הבחנה זור־כשמעיה. אם כי אינני מכחיש שנכיית ליבי מרוכת אותי יותר לפעילות ציבורית. שהיא מרכז חיי.

מה יחודה של עיסקה זו, חוץ מהעובדה שמדובר בעיסקת המקרקעין הגדולה ביותר ש־בוצעה בארץ מזה שנים?

חשיבותה של העיסקה הזו, שלא מדובר בה בסיפוצלה פרגנסית. אלא בעיסקה שיש בה ללא ספק גוון ציוני. זו קבוצת אנשים, שמביאים הרבה מאד דולרים יקרים מחו"ל לחברה העוסקת בבניין הארץ. אני גאה להיות מעורב בפעולה מקצועית שזו תוצאתה.

אני מניח שלא מעט ח"כים המתקיימים בדוחק רק ממש־כורתם, מתקנאים בך. על העיס־קות המלכלות שבהן אתה מעורב כעו"ד.

קנאה תלויה יותר באופיו של המקנא, ולאו־דווקא בזה המחזה נושא לקנאה. אגב, גם בהצלחות פוליטיות מקבאים מאד. חשוב להדגיש שגם במפלגתי וגם במפלגות אחרות ישנם רבים שהם אנשי עסקים, לאין ערוך יותר מבוססים ממני.

אני מיואר לעצמי שעובדת היותך אישיות פוליטית מוכרת, מסייעת לך מאד בקריירה המקצועית שלך כפרקליט.

יש לזה פנים לכאן ולכאן. זה עשוי להקל, אך גם להחליש אותך מבחינה מקצועית. בסופו של דבר, איש עסקים אינו שם את יהבו על שיקול דעתו של אדם (בוודאי כשבודבר בעיסקת עבק, אם אין לו אמון ביכולתו המקצועית – הוא הסיקר.

האם פעילותך בפרקליט אינה מתבצעת על חשבון הזמן שבהדרך ציבו שתקדיש לפעי לות ציבוריות?

בדרך־כלל אינני שומע טענות שאני לא ממלא את תפקידי הציבוריים כהלכה. לעומת זאת מגיעות אלי טענות שאני פעיל מדי. אני מאד תומך בהעדרות של ח"כים ואנשי ציבור בנושאים שמחוץ לחיים הפוליטיים. לי דעתי זה נסיון מעשיר. מגוון ומפרה כשצריך לקבל החלטות מבלי להיות מנותק. כפי שעלול לעתים לקרות לאנשים פולי טיים. אני גאה בכך שתמיד אני זוכר שהחובה הראשונית ר העיקרית שלי לציבור היא כח"כ. ונרמה לי שאני מטלא חובה זו כפי שצריך.

עב"מ נוסף התגלה בחיפה

קצין משטרה: הבחנתי במושב תא הטייס ולוח הבקרה של העב"מ

מאת נורית בהנא

עב"מ (עצם בלתי מזוהה) נוסף התגלה בחיפה ליד תחנת הדלק בדרך הים, במאה מטר לכיוון החוף. נותרו סימני חריכה במקום.

אתמול בשעות אחר הצהריים דיווח אדם למשטרת חיפה על חפץ בלתי מזוהה שנחת על חוף הים, מול היציאה מרחוב דרך הים, ליד תחנת הדלק בכביש היציאה מחיפה. האיש דיווח כי החפץ המריא מיד, אולם החזיר סימני חריכה על החוף.

קצין משטרת חיפה יצא מיד למקום, כלוויית תושבת העיר, הגיקרת. תופעת מסוג זה, השניים גילו סימני ארמה חרוכה על חוף הים, של חפץ גדול בגודל חצי סוה, באורך שמונה מטר.

עמי אחראי, מנהל מוסך מקניין שגילה את העב"מ, סיפר ל"הארץ": "ביום שני שעבר בשעה 10.25 בלילה, נסעתי מכיוון תל אביב. כשהגעתי לחיפה הבחנתי בכד שנמצא לאחר תחנת הדלק בשער העליה, מול רח' דרך הים בגוף שניצוצות אש יוצאים ממנו. בהתחלה חשבתי שזה מטוס שנופל. אך לאחר מכן הגוף נעלם. היה בדק בשמים והגוף חזר ויצר כמה ניצוצות בצבעי לבן וכצבעים אחרים כדוגמת מעגל, ולאחר מכן נעלם. במ־קום שעמד לפני כן נוצרה נקודה אדומה.

ובי אמר

כרכה לפירה נמרת ראשונה של ארץ ישראל

שסוכנה מאמינה נפש

הסהר נגלה לרוחי וקרן זיוו אלי נשלחה הבינותי – כי אדם הנני

ורדו VERDU

חייבים לחסל את המלא'...

אספקה מיידית

נצלו את ההזדמנות הבלתי חוזרת ותהנו ממחירים נמוכים עד גמר המלאי!

מבצע חג סוכות

רהיטי יבוא במחירי המפעל

באו לבקר בתצוגה מרהיבה של איכות ונחות. מבחר מערכות ישיבה, סלונים, ארונות, כורסאות וחדרי שינה.

ורדו מרכז הרהיט

denka OLDENHUIS BV MOBAGEL VAN BEURDEN SCAPA

רמת־גן, רחוב ז'בוטינסקי 22 (ע"י "עלית")

שעות הפתיחה: מ־9.00 – 20.00 רצוף ובמוצ"ש

היום מצורף לעתון מוסף עיצוב פנים

קורס מלווי קבוצות לחו"ל

1987–88

הקורס יפתח בחודש דצמבר 1987 ויסשך כחמישה חודשים פעמיים בשבוע בלימודי ערב. – הכשרה מיוחדת תנתן למלווי טיולים בחווי דתי וטיולים מאוגרים.

הרשמה: תב' "נתור" מח' ההדרכה (קומה ד') בן יהודה 53 – תל־אביב

ימים: א"ה' 14:30–18:00 – בלבד. נא להביא תמונת דרכון.

נתור

אחד מהכי נסיעות לטיולים מאורגנים בעולם

מחר ב־"המשמר" ובמוספו השבועי חומה

★ פתחי ענברי על מלך שתי הגדות

מאורק גפן על השבונה הכפול של העיתונות

★ שלמה אהרונסון על מצרים הנאבקת על הגרעין

★ המשגיח ותוחנה השמיטה. עורך ליפשיץ על מעללי הדתיים בחיטה

יריד התקווה, אריה פלגי עם עמרם גורדון, על יריד הספרים במוסקבה

★ מקום לא נחמד, ירון אמיתי על ניקרגואה

★ אבי בגיהו על הווטרינר של צהל

★ יעל ישראל על פסטיבל הסרטים בחיפה

נשואין אזרחיים ליד נשואין דתיים ראיון עם משה אזנא מאת אהוד דור

ספרות:

★ יעקב טימן־טוב: „אקדמיה אוכלת יושביה" (על ספרו של אילן רתום „הפרוצדורה")

פרשום ראשון של מחזה לא־גמור של יעקב שבתאי

★ יואל תומרקין: „לא נסבול צעקות שלום, שלום" (על ספרו של רוברט גרייבס „שלום ולא להתראות")

א. ב. יפה מראיין את נתן שחם

★ טורים ומדורים מאת: ישראל אמיר, זאב צחור, אלי הכהן, שמואל בונים, גדעון ספירה, עם שפנצר, צבי טימור, עדנה ריז, גדי יציב ועוד

"בית פתוח" במישכן הנשיא ומעמד "הקהל" בכותל — בימי החג בבירה

כוחות הביטחון בירושלים מגבירים את היערכותם

מאת איתן רבין ומנחם הרדבין מספרי "הארץ" הכתבי עתים

שורה ארוכה של ארועים ממלכתיים ומקומיים ייערכו בחג הסוכות בירושלים, ובמרכזם מעמד "הקהל" שייערך ביום שני הבא בר־חבת הכותל המערבי, וישוחר את המעמד המחכר בתורה של קריאה פומבית בתורה בתום שנת שמיטה.

במרכזו של הארוע תעמוד קריאת קטעים מתוך ספר דברים על־ידי נשיא המדינה, ובהשתתפות שרי ממשלה, הרבנים הראשיים ואישי ציבור.

באותו יום יקיים נשיא המדינה את הממורת של בית פתוח ויארח מאות רבות של קבוצות ובודדים מהארץ ומחו"ל, שיבואו לברך את הנשיא ורעייתו במוסכת הנשיא.

נאמני הר הבית קיבלו אישור מהמשטרה לעלות בקבוצות קטנות על הר הבית עצמו, ויבצעו זאת ביום א.

מחוץ הביטחון יגביר נוכחותם בימי החג וחול המועד בירושלים, לצורך אבטחת אלפי המטיילים הר סנקים הצפויים להגיע לבירה.

באילת מצפים ל־50,000 גודמי תיירות באילת מחכים במהלך החג הראשון של סוכות ל־50 אלף מטיילים.

מיקח לולב ב"שוק ארבעת המינים" הנערך מדי שנה לקראת סוכות בכיכר מלכי ישראל בתל אביב (צילום: י.פ.פ.פ.א.)

צוותי פיקוח של עיריית אילת, צוותי נקיון ואנשי רשות החניה, יסיירו באילת בימי החג. תפוסת בתי המלון הגדולים באילת עומדת על 100% — רובם ישראלים.

הרשויות המצריות הודיעו כי יקלו על מעבר מטיילים בנקודת הגבול בטאבה.

סוכות מעברי גבול הצפון

בצפון מתיינים לבואם של עשרות־אלפי מטיילים ותופשים. עם ההשתפרות שחלה אתמול במזג האויר. מרבית בתי־המלון ומתי ההארחה מלאים, כבר ורשות שמורות הטבע מכינה מסלולי טיול מיוחדים.

הרבנות הצבאית בפיקוד הצפון סיפקה את ארבעת המינים והקימה סוכות לחיילים משני עברי גבול הלבנון.

הוראות למטיילים בנגב

לאחר שארבעה בחודי ישיבה שיבאו שלשום לגלישת מצוקים בנחל רותם שבאזור מצדה, ניצלו לאחר שתעו בדרך. ונאלצו לגלוש ממצוקי הנחל גם לאחר רדת החשיכה. ביקש מנהל מחוז הדרום של רשות שמורות הטבע, שמואל שפירא, להחזיר את המטיילים מחג הסוכות מפני עריכת טיולים מסוכנים.

בקבוקי תבערה הוטלו בגדה — אין נפגעים

מאת מספר "הארץ" בשטחים

שתי תקריות של השלכת בקבוקי תבערה על כלי רכב ישראליים היו אמש בגדה המערבית. על מכונית אזרחית ישראלית נזרק בקבוק תבערה ליד מחנה הפליטים והרישה. דזרמות לבית לחם, ועל אוטובוס אזרחי השלכו שני בקבוקי תבערה צפונית לרמאללה. בשתי התקריות לא היו נפגעים ולא נגרם כל נזק לכלי הרכב. מחוה הביטחון פתח בסריקות סביב איזורי התקריות.

טדי קולק, לובה אליאב וראובן הכט — חתני פרס ישראל על שירות חיים למען החברה

מאת מספרי ה"ארץ"

ראש עיריית ירושלים, טדי קולק, ד"ר ראובן הכט בעל ממגורות דגון, ולובה אליאב יקבלו ביום העצמאות ה־40 למדינת ישראל את פרס ישראל על שירות חיים למען החברה המדינה.

בתגובה להחלטה אמר אתמול קולק: "הענקת פרס ישראל מרגשת אותי, מאחר שהיא מחזה בראש ובראשונה את הערכה וכבוד לכל תושבי ירושלים, שהיו שותפים, תוך כל ניגודי הדעות, בהיותה של ירושלים דגם להתמודדות עם בעיות מסוכמות: דוגמה לרגישות בשיטור ובטיפול עדכי היסודיה ועדכי נוף, ומעבדה לחיים ביחד, תוך כל הניגודים".

קולק הוסיף: "אני רואה בזכות גדולה לעצמי שניתן לי, ברוח אמונתי הגדולה בעם הי־הודי ובדכי היחדות האניוחדים ליים, להיות שותף למפעל הציוני, והחיישבות בעיקרב, ובפעילות למען המדינה שבדרך.

למשמע הודעה הטלפונית על הזכייה בפרס שתו בנציגה "לחיים" — לובה אליאב מתגורר שם עם 20 אנשי צוות ומדריכים במטרה להקים שם חווה חקלאית.

הרופאים מפסיקים את העיצומים האחיות יחלו בהם אחרי סוכות

מאת עורכה אריחור מספרת "הארץ"

רופאי בתי החולים של קופת־חולים החליטו אתמול להענות לפניית מרכז קופ"ח ולהפסיק את עיצומיהם. ההחלטה על הפסקת העיצומים נועדה להכיח רצון טוב מצד הרופאים, ולכתון עד תחילת שבע הבא את כוחה וכוחנתה של הנהלת קופת־חולים לקיים מו"מ לשתרון מוסכם. אם בריזנים שיתקיימו היום ומחרתיים לא תביא הנהלת קופ"ח הצעות מעשיות להפעלת משמרת שניה לשיחזתים בבתי החולים, ישקלו הרופאים הזרפת העיצומים בשבע הבא.

שלשום הודיע יו"ר הנהלת מרכז קופ"ח, פרופ' חיים רוזין, כי הנהלת הקופה אינה מוכנה לשאת ולתת על ביצוע עבודה נוספת של רופאים, וליישב מחלוקת על גבם של חולים.

המו"מ שמנהלת הנהלת קופ"ח עם הרופאים מזה מספר חודשים, מתמקד על תשלום מוסכם מראש לצוות חדר ניתוח שיבצע ניתוח במשמרת שניה, ועל עבודה נוספת של רופאים מקצועיים אחרים של בתי החולים — במרפאות חוץ או בחדרות הקהילה. הסכם זה אמור היה לתת לרופאים ולעובדי רפואה אחרים תוספת הכנסה של מאות שקלים בכל חודש.

הסכנת האחים והאחיות של בתי החולים החליטה אתמול להתנזל ולשבש את העבודה בבתי החולים לאחר חג הסוכות. במכתב ששלחו אתמול ליו"ר האגף לאיגוד מקצועי, חיים הרפלה, ציינו את סכנתם להפעיל באופן חד־צדדי את ההסכם שנחתם עמם לפני שנה. פירושו של דבר — צמצום השרות ב־25%. הם הודיעו להרפלה כי אירגונם לא יחתום על הסכם מסגרת, מאחר שאין בו כדי לתת מענה למצוקה הסיעודית בבתי החולים, ולבעיות הספציפיות של האחים והאחיות בבתי החולים. הם דרשים לקיים איתם דיון ממצה בנושאים בסיסיים הקשורים ברמת השרותים ותנאי העבודה שלהם בבתי החולים.

בפנים חתומות ובקול נשבר אמר דוד עברי קדיש ליד קבר בנו

מפקדו של גיל עברי ז"ל: השארת אותנו המומים ופגועים

(עמ). "החברים מהטיס קראו לך עברי. היית טיים, לחם וחבר מהשורה הראשונה. השארת אותנו המומים ופגועים. שוב לא יזכו הסבאים והמתינים לך על הקרקע לחיוך שהענקת להם ולנו. יצרת ורגשת שותפות אצל כולנו. נשתדל להמשיך במקום בו הפסקת, נשתדל להיות טובים יותר".

דברים אלה על קברו הטרי של גיל עברי, שנהרג שלשום בהתרסק מטוסו, אמר מפקדו, בהלוויתו שנערכה אתמול בחלקה הצבאית בבית העלמין בקריית־שאול. אלפים באו ללוותו בדרכו האחרונה.

גיל עברי (27) חזר לפני תקופה קצרה מטיול שנמשך שנה בדרום־אמריקה. הוא טייל שם עם יריבה, עימה שיחת בצבא. הידידה עמדה בכיה מול הקבר, שעה ארוכה לאחר שהתפזרו כל האבלים.

עשרות טייסים באו לחלוק לחברם לנשק כבוד אחרון. היו שם אלופי צה"ל, הרמטכ"ל ומפקד חיל האויר, השר עזר ויצמן שעבר תקופת חיים ארוכה עם אביו של גיל, אלוף (מיל) דוד עברי, והשרים שמעון פרס ויצחק רבין.

דוד עברי, מנכ"ל משרד הבטחון ולשעבר מפקד חיל האויר, אמר קדיש. פני חתומים וקולו נשבר לעיתים. לידו עמדה המשפחה — האם עופרה, שני האחים קרובי משפחה חבריה.

שלם קטן הצב על ערימת הארמה הטרייה שכיסתה את הקבר: גיל עברי, בן דוד, מ. א. 334520.

ח"כ גרוסמן: אין להעלות שכר השרים

מאת צבי ורחיה

ח"כ חייקה גרוסמן, יו"ר סיעת מפ"ם בכנסת, תובעת בשם סיעתה לא להעריך את השרים, המנכ"לים וחברי הכנסת, ולא להעניק להם תוספת שכר והחזרות מהסכם הקיבוצי.

ב"הארץ" פורסם ביום א' לראשונה כי שכר השרים, הח"כים והככירים בשירות הממשלתי, יעודכן החודש בכ־21%.

גרוסמן אומרת כי זו עוות מצח להסיק, מחו, לאחרים מוסר שלא לתת תוספת שכר, ומאידך, להחלים על הערפה עצמית.

העבודה היא חיינו..

ועם פולקסווגן כזה היא בהחלט בשבילנו!!

לזה קוראים עבודה? אתה נוהג קלי קלות כי הפולקסווגן שלך הוא אוטומטי □ את החלונות סגרת בלחיצת כפתור חשמלי: אין רעש, אין רוח והמזגן מקרר ומרגיע □ את הרכב אתה מתמרן בנגיעת אצבע כי יש לך הגה כוח □ אתה נוסע מהר ובטוח כי 112 כוחות סוס עובדים בשבילך □ אתה יושב גבוה ונוח בתוך רכב יפה ומהודר. רוצה - מוביל 10 נוסעים. רוצה - מוביל טונה מטען. רוצה - נוסע עם המשפחה לטבריה □ כבר שכחת מתי נכנסים לשרות במוסך, אז בבקשה: בפולקסווגן - פעם בשנה או אחת ל־30,000 ק"מ □ הפולקסווגן הזה עושה הכל כדי שיהיה לך יותר נוח ויותר קל לעבוד, אפילו את הדלתות אתה לא צריך לנעול בנפרד כי יש נעילה מרכזית □ ..והפולקסווגן הזה עושה הכל כדי שתרוויח יותר כי אתה מוציא עליו פחות.

כאן אתה יודע מה אתה קונה

☆ בלבד בפולקסווגן: מנוע בנזין 2.1 ל' 112 כ"ס דין.

☆ בלבד בפולקסווגן: הנעת סיכרון 4 × 4.

☆ תדאה חדש לדגמי 88'

☆ בלבד בפולקסווגן: מנוע מרצדס-דיזל 70 כ"ס דין.

☆ בלבד בפולקסווגן: פעם בשנה לתמיד.

שורה בכל המובילים של פולקסווגן, בנין ודיזל, שורות-בקרה-חקופתי הוא אחת ל-30,000 ק"מ או שנה - מה שבא קודם. מועדי החלפת שמנים עפ"י האמור בספר הרכב ● לכל מוביל שנה אחריות ללא הגבלת ק"מ ואחריות כללית כורחבת עפ"י תנאי מפעלי פולקסווגן ● דגמים 6 דגמי קומבי (חלונות + מושבים) ● 4 דגמי משלוח סגור ● 5 דגמי קראוול (כולל כיור/תיור ומזגון) ● 6 דגמי כפול-קבינה ● חד-קבינה ● 2 דגמי סנדר גלף-קרי ● חלונות חשמליים מורכבים בכל המובילים. מעלה דלתות מרכזית - כדגמי משלוח. קומבי וקראוול. הילוכים אוטומטיים והגה-כח הם אופציות לבחירה ● אשראי אפשרות לאשראי שקלי ל-3 שנים עד 60% מהמחיר לא כולל מע"מ או אשראי ספקים בסטייח, ל-5 שנים עד 30% מהמחיר לא כולל מע"מ ● מזוא-אוד מקורי המורכב בכפעלי פולקסווגן או ע"י "אוטו-קוד", פ"ת, סגולה, טל' 03-9342078, המריבאה מזנים מקדיים ומרכיבה אותם באישור ובפיקוח אגף השרות של צ'מפיון מוסדר ● צמפיון מוסדר (ישראל) בע"מ. יבואנים כלליים של פולקסווגן אודי. סוכניות בכל הארץ ומוסכים מוסמכים מק' שמחה תד אילה.

תמר

בהמשך לפגישת שרי החוץ

שגרירי ישראל וסין באו"ם דנו על מיסוד המגעים בין המדינות

מאת שלמה שמיר
סופר "הארץ" בניויורק

ניויורק (מיוחד ל"הארץ"). שגריר ישראל באו"ם, בנימין נתניהו, נפגש אתמול עם שגריר סין העממית באו"ם, לי לויה. הפגישה נערכה ברוח הסיכום שהושג בפ־גישה בין שרי החוץ של שתי המדינות, שהתקיימה בשבוע שעבר בניויורק, ושלפיו יימשכו המגעים בין ישראל לסין העממית באמצעות שגרירי שתי המדינות באו"ם.

נתניהו הפלה הצעות מעשיות כיצד למסד את המגעים בין שתי המדינות, והציע לחן על שיתוף פעולה כלכלי כנסים ליזמים הדוקים.

הסיני שפע חיוכים ולא רחה את הצעותיו של שגריר ישראל. מקום הפגישה בין שני השגרירים נשמר בסוד, אך נמסר כי הוא נערך מקום למשרדי שתי המדינות. [illegible] מערביים במרכז האו"ם אמרו ל"הארץ" כי אין לצפות בעתיד הקרוב להתפתחות משמעותית בקשרים שבין ישראל לסין העממית. השגריר הסיני באו"ם אינו חופשי לנקוט צעדים כלשהם בלי התייעצות עם הממונים עליו, ואישור מהם. פגישות בין שגרירי שתי המדינות באו"ם הן חיוביות כשלעצמן, אמרו מקורות אלה. אך הצד הסיני כפוף לנוהלים קשוחים ביותר, והתקדמות בשיחותיו עם השגריר הישראלי תהיה איטית ביותר.

השגריר יפה תקף

נציג ישראל בוועדת האו"ם, העוסקת בקולוניאליזם ואפרטהייד, תקף אמש בחריפות את לוב, סוריה ואש"ף, על המלחמה המשותפת שמדינות אלו מנהלות נגד צ'אד. השגריר מאיר יפה הציג נתונים ועובדות שפורסמו בתקשורת האמריקאית על הסיוע בנשק ובכוח אדם שסוריה ואש"ף מגישים ללוב בתוקפנותה נגד צ'אד. הוא הזכיר את שכידי הוחרב הפלשתיניים שגיסו עליהם לוב ונשלחו להילחם בצ'אד, וציין כי סוריה שלחה ללוב 40 טייסי קרב.

הסלמה שמבוצעת לוב נגד צ'אד [illegible] הערביות לגוש המדינות האפריקאיות, ואמש התנהלו חילוקי הדעות בין שרי החוץ של לוב וצ'אד.

תרומה לפול ניומן

מכב הקולנוע, פול ניומן, קיבל ממשלת סוריה מענק של חמישה מיליון דולר כתרומה למרכז ריפוי לנוער שהוא מקים בקונטיקט, על כך מסר שגריר סוריה בוואשינג־טון, בנדר סולטן. השגריר מסר כי סכום כסף זה הוא מתנה של המלך פאהד והעם הסעודי.

פול ניומן, הידוע במעורבותו בעניינים ציבוריים, בונה מרכז רי־פוי מיוחד לנוער, והשקיע עד כה מכיסו ארבעה מיליון דולר בפר־וייקט זה. אותה סעודי, צעיר בן 25 השוחה בארצות הברית לצורכי רי־פוי ממחלה קשה, נפגש עם ניומן ועם פניה אל הממשלה הסעודית, שתסייע לשחקן בהקמת המרכז. הנוער בעיקר לצעירים חולי סרטן.

הצעיר, תאלד אליבילאן, בנו של דיפלומט סעודי, סיפר במסיבת עתונאים כי פנה אל השגריר הסעודי בוואשינגטון, ובאמצעותו הביע פניה אל המלך פאהד לסייע לפול ניומן. כעבור ימים אחדים הגיעה תשובה חיובית מריאד כי המלך מעניק לניומן חמישה מיליון דולר. בעבר פורסמו ידיעות על סכומי כסף גבוהים שסעודיה מעניקה לאוניברסיטאות אמריקאיות. אירגונים יהודיים עוקבים אחרי פעילות פילאנטרו־פית זו של סעודיה, מחשש כי באמצעות מענקים אלה תגביר סע־דיה את השפעתה במוסדות וחינוך גבוהים ובקמפוסים.

שבתי טבת והקיבוצים סופה וחולית יקבלו ביום א' את פרס בן גוריון

(ע). העמותה "יד דוד בן גו־ריון" החליטה על חלוקת פרס דוד בן גוריון, שיוענק מדי שנה, בהתאם לחוזנו ופעלו של האיש — מסר אתמול יו"ר העמותה, אשר בן נתן, שהודיע כי הפרס, 10 אלפים ש"ח, יוענק ביום הולדתו של בן גוריון, 11 בנובמבר.

בהחלטת חבר השופטים לפרס בן גוריון השנה, בהרכב ישעיהו אמרך (יו"ר), אהרון ידלין ופרופ' רינה שפירא, יוענק הפרס לסופר ולעיתונאי שבתי טבת, על שלושת כרכי הביוגרפיה של ב"ג, "קנאת דוד".

הפרס יוענק גם לשני ישובים צעירים בצפון הנגב — חולית וסופה — שפתו בזמנו מחבל ימית. החליטו לשקם עצמם על אדמת הנגב. כל קיבוץ יקבל חצי הפרס — 5,000 ש"ח.

חבר השופטים המליץ גם להעניק פרס כבוד מיוחד ליוסף יעקובסון, על פעלו ליסין דוד בן גוריון והקמת מדרשת שדה בוקר לפני 30 שנה.

מישאל פור"י מיוחד ל"הארץ"

הציבור מרוצה מהשר משה נסים

יוקרתו של שר האוצר, משה נסים, בקרב הציבור גבוהה עתה יותר מתמיד. הוא עולה על יוקרתם של ראש הממשלה ושר החוץ, ומשתווה ליוקרתו של שר הביטחון — כך מסתבר ממשאל דעת הקהל הכלאצ'י של מכון פורי"ן, שנערך בהזמנת "הארץ" לפני ראש־השנה.

54.4% מכלל הנשאלים מרוצים ממשה נסים כשר האוצר. יצוין כי רק 16.8% הינו מרוצים מנסים כשר כנס לתפקידו ("הארץ" 24.6.86).

רק יוקרתו של שר הביטחון, יצחק רבין, משתווה ליוקרתו של שר האוצר — 54.3% מרוצים מרבין כשר הביטחון.

יוקרתו של מ"מ ראש הממשלה ושר החוץ, שמעון פרס, עומדת עתה על 41.1% המרוצים מתיפקודו כשר חוץ, בעוד שרק 34.4% מרוצים מיצחק שמיר כראש הממשלה.

המשאל הקיף מדגם מייצג של 1,200 איש ואשה, שרואיינו בר־איזנות אישיים בכל רחבי הארץ, תוך שמירה על פרטיות מלאה.

סיכום: פרופ' יוסף גרוס ימונה יושב ראש מועצת הרשת השנייה

נפתחה הדרך להקמת הערוץ השני

מאת מיכאל גרמי
מחבר "הארץ"

המ"מ הממושך בין המערך לליכוד, שהביא לעיכוב קבלת חוק כזה, שהביא לעיכוב קבלת חוק הערוץ השני בטלוויזיה, הושלם אתמול, ועל־פי הסיכומים שהושגו נראה כי הערוץ השני יופעל בתוך כמה חודשים.

ובושא העיקרי שהיה שנוי במחלוקת היה מי ישמש יו"ר המועצה של הרשת השניה — תפקיד המקביל ליו"ר ומנהל המנהל של רשות השידור. אתמול סוכם כי לתפקיד זה יתמנה פרופ' יוסף גרוס, שהביע את נכונותו למלא את התפקיד. המינוי סוכם בפגישה בין שר התקשורת גד יעקבי לבין סגן השר רוני מילוא, על רעתם של ראש הממשלה יצחק שמיר ושר החוץ שמעון פרס.

בפגישה שהתקיימה אתמול בלשכתו של יעקבי בתל־אביב, השתתף גם חיים בוחנס גולדשטיין, הטמר בראש הוועדה הרנה בחוק הערוץ השני. על־פי הסיכום שהושג, יביא ח"כ גולדשטיין את הוק לאישור מלואת הכנסת כבר בימים הקרובים. מיד לאחר אישור הוק־זיל לפעול מינהלת הקמתה של הערוץ השני. מנכ"ל הערוץ השני יהיה מפקח גלי צה"ל, נחמן שי.

מסורב העלייה אובסיצ'ר קיבל היתר עלייה

אחד המסורבים הוותיקים — היה טייס מצטיין

(ע). אחד ממסורבי העלייה הוותיקים בברה"מ, שקולנל לב בן פרץ פטרובין) אובסיצ'ר, קיבל היתר יציאה, ויעלה לישראל בעוד כשבועיים. הוא יגיע לנמל התעופה בן גוריון ב־21.10.

אובסיצ'ר המתין 16 שנה להיתר היציאה מברה"מ, ובעקבות בקשתו לעלות הנסיכה הפנסיה שלו, וב־משך כל אותה תקופה הוא לא עבד. במלחמת העולם השניה שירת אובסיצ'ר כטייס בחיל האוויר הסוביטי, והצטיין מאד בשירותה הפיל 11 מטוסים גרמניים בקרבות אויר, ונכה ל־15 אותות הצטיינות.

מיד לאחר שהגיש את בקשתו לעלות נסלו ממנו את דרגתו, קר־לוגל, ושללו את הפנסיה שלו.

ויאצ'יקובסרר לישראל

(ע). המלחין הנודע והפסנתרן, סרגיי ויאצ'יקובסרר, אשתו פוסי לנה ובנם דימיטרי, הגיעו אתמול לוונה ממוסקווה, בדרכם לישראל.

המשפחה זכתה לאישור היציאה לאחר מאבק ממושך, שבמהלכו קיים ויאצ'יקובסרר שביתת רעב 34 יום. והוא נאלץ להפסיקה בגלל הידרדרות במצבו הבריאותי.

המשפחה תגיע היום בצהרים מוינה לנמל התעופה בן־גוריון.

עורך את העמוד: אוריאל ריינגולד

هكذا من الأصل

חריש הורה להגיש בג"ץ

(סוף מעמוד 1)

לול היה לקומם את השרים הדתיים, המפלגות הדתיות והרבנות הראשית — ולכן החליט להיסבא כבר".

כבר הבוקר יתגיל צוות של משפטנים מפרקליטות המדינה בהכנת העתירה לבג"ץ. נראה שהמדינה תיצג בעתירה על־ידי עו"ד גילי אדר, סגן בכיר לפרקליט המדינה (שייצגה את הפרקליטות גם ברגע הקדום שהתקיים בבג"ץ בפרשת נקש בראשית השנה).

רוט הביע סליחה

פרקליטו של נקש, עו"ד רוגלר רוט, הביע אמש סליחה על ההחלטה לעתור לבג"ץ. לדבריו זו החלטה המנוגדת לדוק, הקובע כי במקרה כזה יש להקים בית דין מיוחד שיורכב משני שופטים של בית־המ"ש העליון, ומדיין בביה"ד הרבני הגדול.

שר הדתות, זבולון המר, ביקש אתמול מחריש להודיע לו כיצד בדעתו להתמודד עם התופעה של ביטול החלטת בית־ד הרבני על־ידי גורמים ציבוריים שונים.

זעם במשרד המשפטים על המאמר הראשי ב"הארץ"

המאמר הראשי שפרסם אתמול ב"הארץ" עמד אתמול במוקד הסיר חזה במשרד המשפטים (והיועץ המשפטי למשלה, יוסף חריש, ומ קודביו הגיבו בזעם רב על המאמר. בתגובה שפירסמו בכירים במשרד המשפטים נאמר בין השאר כי מהמאמר משתמע כאילו חריש נתן את ידו לכך שנקש לא יוסגר לצרפת באשמת רצח.

לדברי אותם גורמים, העובדות הן שהיועץ המשפטי עמד בראש הפע לות המשפטית שהוזק רוזש כדי להביא להסגרתו, וגם הביע בזמנו את דעתו הנחרצת נגד הבעה לחקיקה שבתנה מועצת השרים לחקיקה. הם ציינו כי פנייתו של חריש לביה"ד הרבני באה בעקבות דברים שכתב נשיא ביהמ"ש העליון, השופט מאיר שמגר, בפסק הדין בעניין נקש. וכל הטענות הללו נעשו מתוך שם בכירי המשפטנים במשרד, ובכללם פרקליט המדינה.

"אין להעלות על הדעת לזוזל בכו של ביה"ד מסמך, והדרך לבטלו היא על־ידי תקיפתו בעתירות. התהליך הזה הוא לעניין מייצג, אך מי שחושב שצריך לדלג על תהליך הביקורת השיפוטית של צוות שר פטים, פוגע במוסדות השיפוטיים עצמם. הנקמה המהירה על חריש והתבטאויות מעליבות נגדו, אינן

הסכמה בוועדת שישינסקי

(סוף מעמוד 1)

תכיים הודעה את עבודתה בסוף המקורי שנקבע לה, סוף חודש אוקטובר. לפיכך יוגשו ההמלצות רק לקראת סוף חודש נובמבר.

נציג מס הכנסה יאיר רביבוביץ שולל כל אפשרות להטיל מס על רווחים בבורסה לפני שמערכת הבו מי בישראל תעבוד שיטתי מחשיק לכת הכולל חובת דיווח על כלל המכלוניה, וכיצן מערכת גביה פשוטה והוזה לכל נפש.

מראין ל"הארץ" אמר רביבוביץ כי עמדה זו של אנשי האגף הנגנה בפני חברי ועדת שישינסקי בעת הדיון על נושא מיסוי שוק הון. "אחת הבעיות הקשות שעומדות בפני ועדת שישינסקי היא נושא מיסוי שוק הון. אנחנו הבענו עמדה זו משמעית. כיום יש לנו בערך 350,000 תיקים, ואם נבצע את הרפורמה יהיו לנו 1.5 מיליון תיקים, דבר שמחייב הארגנות אדירה בבדיקתנו ובהדרת הביבוד. בכדי להגיע להוכת דיווח כללית ויצירת תשתיות, חייבים קודם לכן לקיים מערכת ביסים פשוטה, עם סיעודי מס אחידים, שהציבור יכן אותם ויוכל לכלוח אותם בדואר.

נציג מס הכנסה מדגיש עם זאת כי בכל מקרה מדובר על מס רווחים ראליים, לאחר הישבון הוצאות בגל הכנסות וקיזוז הוצאות ריבית שהיו לגיבוים, ולא היטל מרוח.

להט יפעיל מהיום קבלנים

(סוף מעמוד 1)

הלוגיו על עיצומים. אינו יכולים להרשות שהעיר תהיה מלוכלכת."

עוד הבטיח להט כי הוא מתכנן ליישם את הביצועים הארגנים בעבודת מחלקת התברואה. בין היתר תוטל אחריות על בגלי התברואה לפינוי כל סוגי האשפה באיזור בו הם עובדים. הבטחה "צפר רעים", הגדלת פחי אשפה ועוד. בכוונת העירייה להפעיל את קבלנים פרטיים ברכב פינוי האשפה של העירייה. לצורך אבטחתם של הקבלנים ונהגיהם תפעיל העירייה חברת שמירה ואבטחה.

בכירים בעירייה אברו אמש כי שכרם של נהגי התברואה נגיע ל־2000־4000 שקלים לחודש וכי זהו סקטור חזק מבחינת שכר.

כתגובה על דברים אלו אמר שלום רחמי יושב ראש ועד העובדים: "נהגי התברואה לא יאפשרו לקבלנים פרטיים להפעיל את כלי הרכב העירוניים והמדינה ויפעיל נגדם כוח, ונהגים לא ישתקו. הנהגותו להט לא תאומן. להט אבר לי, אני שברתי את המצילים כך לא צריך לדבר ראש עיר."

עוד אמר רחמי כי להט מבקש לפגוע במסכויות הוועד. הנהגים תובעים דרגה י"ט לפי הוותק והעירייה מתנגדת לכך. "יש אבלנו אנשים שמקבלים 1200 שקלים לחודש ועובדים 12 שכבים ביום וב לילה. אני עובד 21 שנה ולא מגיע למשכורת של 1000 שקלים." הו סיף רחמי.

ויקטור מדינה — מנכ"ל

(סוף מעמוד 1)

קשים, שכללו אף התייעצות וקבלת הסכמתו של נגיד הבנק, מיכאל ב־ר זו (על רקע חילוקי הדעות בין הצדדים), ובכך גם רחה השר לחצים ממפלגתו למנות איש המפלגה לתפקיד. החלטת השר תובא לאישור באות הישיבות הקרובות של הממשלה.

צבן תוקף מינוי מדינה

ח"כ יאיר צבן (מפ"ם) תקף אתמול את כוונתו של שר האוצר, משה נסים, למנות את ויקטור מדינה כמנכ"ל משרד האוצר. צבן אמר כי מעבר להערכה על כישוריו של מדינה, מסמל מינויו את התגברות הנגמות המתנרטיסיות בצמרת הכלכלית של המדינה.

לדבריו, מדינה מזוהה אישית עם הנגיד הקודם, ד"ר משה מנדלבאום, ועם מדיניות הריבית הרסנית שהי מטאה סוערת המדיני של "הארץ" בשיחה עם המנכ"ל המדיני של משרד האוצר, ד"ר יוסי ביילין, בדיר מנכ"ל משרד האוצר של שוחרה, פייד שורי, על צעדי ישראל נגד הדומראפריקה.

לדבריו, תסייע ההחלטה לשבקו של העולם השלישי נגד האפרטהיד.

מיטה אמון על חלק ניכר מהמיגוד העסקי, התעשיה, ובעיקר החקלאות.

משרד החוץ השוודי בירך על צעדי ישראל נגד דרא"פ

מאת מרדכי המדיני של "הארץ"

בשיחה עם המנכ"ל המדיני של משרד החוץ, ד"ר יוסי ביילין, בדיר מנכ"ל משרד החוץ של שוודיה, פייד שורי, על צעדי ישראל נגד הדומראפריקה.

לדבריו, תסייע ההחלטה לשבקו של העולם השלישי נגד האפרטהיד.

בג"ץ

משרתות את שלטון החוק" — נאבר בהדרה הרשמית שפירסמו בכירים במשרד המשפטים.

רצ: המאמר הדתי והעבריין

(עש"ת). סיעת רצ אומרת כי לצורך הגנה על עבריין, רוצה רשות דרכים, התגייס המאמר הדתי כולו — משר הדתות ועד לרב הראשי — ולשם כך מביאים כל האישים האלה להפוך מיסמס למשפט. בארגמלה של הגנה על זכויות הבעים, אומרת רצ, מכון המאמר הדתי, האשן על קיפוחן של נשים בבתי־דין הרבניים. לתבוך בחריגה מסמכות של בית הדין, רצ מגיבה את הדעץ המכפרי על מסרכת את הדעץ המכפרי על שהחליט לבטוף לעתור לבג"ץ, ופעל עפ"י הנחה המוטלת עליו.

רפורמה: איפוין מראש

דוחית הנוגעה ליהדות בתקבת בישראל מטרה כי "לפניו מערכת נוספת במסכת הארוכה של אי־הכרת בדי־דין הרבנים בחוקי המדינה. ברשויותיה ובראבותיה הביפור מיוחד... המרכז לפלוראליזם יהודי שליד הנועה ליהדות מתקדמת קורא למחוקק ולציבור בישראל להתעורר ולהבין את הצורך הדחוף בביטול המונופול הרבני האורתודוקסי על חייבי.

שביתת רשות השידור

(סוף מעמוד 1)

בשביתה לאלתר.

שלוש תביעות

במהלך האסיפה הארוכה שקיימו אתמול, הסמיעו נציגי העיתונאים טענות קשות נגד הנהלת רשות השידור, והסתבר שהיא נוקטת, לדעתם, בעניין שכרם. לדבריהם, ברוח עד כה ודישותיהם בשל סעיפת המנכ"ל, אורי פורת, כי אינו יכול להיכנס למו"מ עמם עד לחתימת הסכם השכר הכללי במשק, הם מוע נים כי לא נעשה כל נסיון לפתור את בעייתם גם לאחר שהסכם השכר במשק נחתם ב־27 בספטמבר.

בהודעה שפירסם איגוד לאחר האסיפה, הועלו שלוש תביעות: השוואת תנאי השכר לעיתונות המתוגבת; פירוק בעיית התעסוקה הנוספת של העובדים, ומציאת הסדר מוסכם בעניין זה בין ההנהלה והעובדים; ומניעת פיטורים שרירו תיים — דרישה המתיחסת לפרשת פיטוריו מהשלוחיה של הסנב ביורה צור. העובדים קבלו גם על היעדרו מהארץ של המנכ"ל, השוהה בחופשה באירופה.

ההנהלה: מגעים רצופים

בהודעת תגובה של ההנהלה נמסר כי "פורת עושה כל מאמץ להקדים את שובו ארצה". עוד נאמר כי מאז חתימת הסכם השכר במשק, מקיימת ההנהלה מגעים רצופים עם הממונה על השכר באוצר, יעקב דנון. "עובדי הרשות הם עובדי תאגיד ציבורי, ועל־פי חוק יסודות התקציב, מחייבת הרשות לקבל אישור שר האוצר על כל הסכם שכר ברשות".

אתמול סרבו משלמת השכר נסים לתתם פגישה עם הנהלת הרשות, והיפנו את אנשי הנהלה למנהל על השכר. הנלאת שכרם של העי תונאים ברשות השידור עשויה להביא למצב בו יחזה השכר כ־90% מסך תקציב הרשות.

יחזר מטה השביתה, איש הטלוויז יה צבי גוזן, אמר סתגובה כי "מוזר שהנהלת הרשות מעלמת מחוק רשות השידור, ומחזה העובדה שמזה תשע שנים מתנהלים העיינים על בסיס החצרה לעי תונות המתנה, מצב עובדתי שקיבל כבר אישור למעשה של שרי האוצר".

מפוטרי הלביא

(סוף מעמוד 1)

עית במשרד העבודה קורסים להסבת עובדים בתחומים שונים.

חופשה מרחבת

עובדי התעשיה האווירית יחדשו את צעדי המחאה המעשיים שלהם, כגון קיום הפגנות המוניות סוערות, לאחר תקופת הנגיס. אם תהליך הפיטורים לא ייעשה בעצה אחת איתנו — תהיה יד"ר ועד העובדים, נסים כהן. אתמול נפגשו בירושלים נציגי העובדים עם חברים בוועדת הנוף והביטחון של הכנסת. ומסרו להם נתונים חדשים בנושא עלות מגירת פרוייקט הלביא.

היום יוצאים עובדי התעשיה האווירית לחופשה מרוכזת, בת עשרה ימים. כהן הודיע כי הוועד עלול לאבד את השליטה על העובד דים, אם תהליך פיטורי העובדים הקבועים יתבצע שלא על־פי סעיפי ההסכם הקיומי. לדבריו אין ברעת רעב העובדים להסכים להצעות חוו צדיות של ההנהלה בדבר תנאי פרישה ופיצויים מוגדלים, אלא לנהל מו"מ כפי שנהג היה עד היום.

לדברי כהן, ב־17 הנורשים האחרונים פוטרו מתעשיה האווירית כ־2,000 עובדים, הכל זאת הביצוע עבר בשקט יחסי ועם ישראל לא שמע על כך — מאחר שהיה מרוכז מתוליך שנעשה בצורה מסודרת, בתאום ובהסכמת ועד העובדים. לדבריו, "עמוד ועד העובדים על מי לוי כללי התנועות אלה גם לחבא, לגבי כל תהליך של פיטורי עובדים, כולל אלה הקשורים להחלטת הממשלה בדבר הפסקת פרוייקט הלביא.

כהן אמר כי העובדים יעמדו על ביצוע החלטת הממשלה על שני חלקיה — לראות לצמצם את מספר העובדים המפוטרים, ולגמול לשלב את העובדים בחלופות צה"ל.

המנהיר הארצי של איגוד עובדי התעשיה האווירית, יעקב שפי, אמר כי מאמצי השכנוע, ההסברה והמפ גשים עם שרים, חלכים ובגיבי ציבור, "ימשך גם בתקופת החופשה המרוכזת של העובדים.

רבין מתח ביקורת

מרגיז הפרלמנטרי של "הארץ", מתאר בי שר הביטחון, יצחק רבין, מתח אתמול בוועדת הנוף והביטחון ביקורת על שרי הליכוד, הפעלים נגד החלטת הממשלה להפסיק את פרוייקט הלביא.

"הם משלים את העובדים כאילו הלביא חי", אמר. "לולא מיפשחתם אפשר היה לצמוח ממה שקורה".

רבין מתח ביקורת על השר לשעבר, משה ארנס, שיצא לאסוף כביכול כספים להמשך פרוייקט הלביא. "מי שישקיע בזה שם את כספו על קרן הצבי. מערכת הבי"ח חון לא תיתן פרוטה", אמר שר הביטחון. הוא הזהיר כי פירוק אישי מדי של פרוייקט הלביא עלול לגרום קשיים לכל התעשיה האו ווירית. "מאוד לא הייתי רוצה לראות כהנ נכסים בתעשיה האו ווירית", אמר. לדבריו, המשך העסקת כל העובדים עלול לרחות את ביצוע החלופות של צה"ל.

הממנ"ל לכספים התפטר

הסמנכ"ל לכספים של התעשיה האווירית, נחמיה חסיד, התפטר מתפקידו. המנכ"ל, משה קרת, קיבל את התפטרותו וביקש ממנו להשאר בתפקיד עד שיימצא לו מחליף. הסמנכ"ל לכספים ביקש לשחרר מתפקידו עוד לפני מספר שבועות. הוא החל בתפקידו זה בשנת 83'.

זו ההתפטרות הראשונה בצמרת הנהלת התעשיה האווירית מאז נכשל המאבק על המשך פיתוח ויצור הלביא, עם החלטת הממשלה להפסיקו.

הרצוג לדנמרק בנובמבר

מאת אליהו זהבי

(קופנהאגן מיוחד ל"הארץ"). מרשל חצר המלכות הדני מסר אתמול לפרסום כי נשיא ישראל חיים הרצוג ורעייתו יבואו לביקור ממלכתי לדנמרק בשבוע הראשון של נובמבר, 3־5 בנובמבר.

יהיה זו ביקור רשמי ראשון של נשיא ישראל בדנמרק. בשנת 1973 הגיע לקופנהאגן לקבורת המלך הדני פרידריך ה־9 הנשיא שזר, אולם היה זה ביקור תבשומים ולא ביקור ממלכתי.

ארה"ב: תחנת שידור "קול אמריקה" לא תוקם בישראל

וואשינגטון (ע"צ). הקמת תחנת שידור של "קול אמריקה" בישראל נדחתה בגלל מחסור בכסף - על כך מסר אתמול משרד החוץ האמריקאי בהודעה שפורסמה כאן. תחנת שר דור זו נועדה לאפשר לתושבי אסיה המרכזית הסובייטית להאזין לשי דורי "קול אמריקה".

על הקמת התחנה הוחלט בשנה שעברה ובריה"מ מחתה נגד הקמתה.

בהודעת משרד החוץ נאמר כי בעקבות הקיצוצים הגדולים שנעשה על ידי הקונגרס בתקציב הסיוע למדינות זרות לשנת הכספים 1988 נאלצה הממשלה לדחות ביצוע הנו כיות. כפי הנראה עד לשנת הכספים הבאה.

שולץ

(סוף מעמוד 1)

יעקב צור, המנכ"ל בלהרון, עם שר המדיניה במשרד החוץ הבריטי, דייוויד מלור.

לדבריו, ממשלת בריטניה מעוניינת בכרטיסה של ועידה בינ"ל, ולפיכך היא מעדיפה את גישתו של שמעון פרס על זו של שמיר. "יש מדיה של ריכאון, במיוחד אצל תאצ'ר, מדיניותו של שמיר בנושא הוועידה, אפר מלור. לדבריו, בדי מניה רחבה למלא תפקיד במהלך המדיני במזרח התיכון, שכן תאצ'ר מודאגת מהמצב בשטחים ומ השפעתה של השליטה על מיעוט ערבי גדול על ישראל. בריטניה מאמינה כי אפשר להחמיץ את ההזדמנות שנוצרה לשלום.

ברור לממשלת תאצ'ר שמו"מ ישיר הוא נוטה שתידחה על־ידי הערבים, שכן למדינות שחוטיין התנחוק, אין הוא יכול לחזור על מעשה סאדאת. הדרך היחידה האפשרית, לדיה, להתקדם בתהליך השלום, מבלי לסכן את חייו — היא דרך ועידה בינ"ל, סבורים הבריטים.

אין להעלות מחירי הדלק

(סוף מעמוד 1)

תגולגל על המחירים, תייקר את עלות העבודה במשק ואת סעיף ההוצאות הרכב בתקציב המדינה.

מנכ"ל האוצר מבר שהעלאת מחירי הדלק למסגיות לא תביא לחיסכון בצריכת הדלק, היות שאחוז ניכר מכלי הרכב בארץ שייך למעבידים, והוצאות הדלק ממומנות על־ידם. העלאת מחירי הדלק גם תגרום עליה בהשתת פות המעביד בהוצאות הרכב של העובד.

לדעתו, מחיר הדלק למסגיות בישראל אינו מסובסד. על הדלק הזה מוטל מס בשיעור של למעלה מ־50%. מס זה הוא נמוך מהמס המוטל על דלק זה במדינות אירופה. המחיר הגבוה של הדלק במדינות אירופה תורם להקטנת צריכת הדלק בגלל המכסה השונה של ההכנסה בהוצאות הרכב של העובד, אך פני הדברים שונים בישראל, הוא פוטל כל השוואה בין המחירים בארץ ובאירופה.

הרב דן תיכון (ליכוד) תבע אתמול משרד האוצר והאנרגיה להעלות את מחיר הדלק למסגיות, ולהשוותו למחיר הדלק באירופה.

שר האנרגיה והתשתית
המנהל הכללי
הנהלת המשרד ועובדיו
משתתפים בצערו העמוק של
רם חביב
על מות אבין ז"ל

עירית רמת-גן
למנכ"ל משרד הבטחון
דוד עברי ומשפחתו
מזועזע והמום בנפול בנכם היקר
סרן גיל ז"ל
ומשתתף באבלכם הכבד
אורי עמית, ראש העיר

נציב שירות המדינה וחבר העובדים
משתתפים באבלו הכבד של
אלוף (מיל) דוד עברי ומשפחתו
בנפול בנם הטייס
גיל ז"ל

שר הבטחון
משתתף באבלם הכבד של
עפרה ודוד עברי ומשפחתם
בנפול בנם
סרן גיל ז"ל
יצחק רבין שר הבטחון

הנהלת משרד הביטחון
ועובדי המשרד
משתתפים באבלם הכבד של
מנכ"ל משרד הביטחון
דוד ועפרה עברי ומשפחתם
בנפול בנם
סרן גיל ז"ל

למנכ"ל משהב"ט אלוף (מיל.) דוד עברי ולמשפחתו
איתך באבלך הכבד בנפול בנך
גיל ז"ל
דן שומרון — רא"ל
ראש המטה הכללי
וחברי המטה הכללי

לאלוף (מיל.) דוד עברי ובני המשפחה
איתכם באבלכם הכבד בנפול בנכם
גיל ז"ל
מ. קרת, מנכ"ל
התעשייה האוירית לישראל
ההנהלה והעובדים

לאלוף (מיל.) דוד עברי והמשפחה
כולנו עמכם ביגונכם בנפול
גיל ז"ל
אלוף (מיל.) מ. הוד, יו"ר
וחברי דירקטוריון
התעשייה האוירית

במלאת שנה למות יקירנו
יוסף ביטקובר ז"ל
יערך טקס חלוקת פרסים על שמו בפקולטה להנדסה חקלאית בטכניון ביום ג' כ' תשרי 13.10.87 בשעה 10.30 בבוקר
נפגשים בכפר הטכניון בשעה 10.15
המשפחה

לאלוף (מיל.) דוד עברי
מנכ"ל משרד הבטחון
אתך באבלך הכבד
בנפול בנך
גיל ז"ל
אלוף (מיל.) משה פלד
מנכ"ל רפא"ל

למנכ"ל משרד הבטחון
דוד עברי ולמשפחתו
אתכם באבלכם הכבד
בהלקח מכם בנכם
גיל
הנהלת תדיראן

בית רפא"ל
משתתף באבלו הכבד של מנכ"ל משרד הבטחון
אלוף (מיל.) דוד עברי
בנפול בנו גיל ז"ל

למנכ"ל משהב"ט
אלוף (מיל') דוד עברי ומשפחתו
משתתפים באבלכם הכבד
בנפול בנכם הטייס
סרן גיל ז"ל
אגודת מהנדסי אירונאוטיקה
בלשכת המהנדסים
האדריכלים, והאקדמאים
במקצועות הטכנולוגיים בישראל

לאלוף (מיל.) דוד עברי
מנכ"ל משרד הבטחון
אתך באבלך הכבד בנפול בנך
גיל ז"ל
אלוף (מיל.) יוסף גבע
יו"ר המועצה המייעצת לרפא"ל
וחברי המועצה

לצלילה שויגר ומשפחתה
משתתפים בצערכם במות
האב ז"ל
אוניברסיטת ת"א
היחידה ללימודי חוץ

רשות שדות התעופה בישראל
למשפחת עברי
אתכם באבלכם על
גיל ז"ל
צבי גוב'ארי
מנכ"ל רשות שדות התעופה

ליצחק ויעקב איציקוביץ
אתכם באבלכם על מות
אמכם ז"ל
בית מכון ויצמן למדע
לשכת סגן הנשיא לכספים ומינהל
סגל הפקולטה למתמטיקה

לד"ר גיל,
עמך באבלך הכבד במות
אביך
הנהלת וצוות העובדים
מחלבות נהריה שטראוס בע"מ

לרחמים ירושלמי
משתתפים בצערך במות אביך
אליהו ירושלמי ז"ל
"דלק"
ההנהלה והעובדים

משרד האוצר
יום עיון לזכר הנופלים
גד בנה הי"ד — מיה גלעד הי"ד
בארי חזק הי"ד — עמוס מילר הי"ד
עובדי אגף התקציבים שנפלו במלחמת יום הכיפורים
יום העיון יתקיים ביום רביעי, ה' בחשבון התשמ"ח, (28.10.87), בין השעות 08.00־14.00, באולם ויין, קמפוס האוניברסיטה העברית בגבעת רם, ירושלים.
בנושא: "בטחון וכלכלה במשק הישראלי"
מרצים: שר האוצר: מר משה נסים
אלוף (מי"ל) אהרן יריב
אלוף דן יתום
פרופ' ראובן גרונאו
בהשתתפות: מר עזי אמוראי, מר משה ארנס, מר דוד עברי, מר שלום שר שיחן ובהנחיית מר דוד בועז – המנוה על התקציבים.

תביעה: "הווטרינר חסר הניסיון הזריק לסוסה חומר רעלי והרג אותה"

מאת איתן רבין מוסר "הארץ"

"הווטרינר חסר הניסיון הזריק לסוסה חומר רעלי והרג אותה", טוען עבד אל־חמיד, משבט אבולקיעאן, בתביעה שהגיש לבית משפט השלום בבאר שבע, נגד הווטרינר, ד"ר מיכאל רחבר מעומר. הנתבע, בכתב ההגנה, טוען: "הניתוח הצליח, אך החולה מת".

אל חמיד תובע מהווטרינר לפצותו בסכום של 3,000 ש"ח. לדבריו, בתחילת אוגוסט השנה חלתה סוסתו והוא הזמין את ד"ר רחבר כדי שישפל בה. הרופא טען, לדברי התובע, כי אינו "מבין בסוסים" ואין לו כל ניסיון בשטח זה. למרות זאת הוריק לה שתי זריקות מחומר יסן שהפך לרעלי, דבר שגרם למותה המיידי של הסוסה.

להגנתו טען הווטרינר, כי התובע הוא שבא למרפאה והפציר בו, שיבוא לטפל בסוסה הגוססת. "על פי הסימפטומים היה ברור, שזו סוסה סובלת מחסימת מעיים קשה. היה צורך דחוף בריקוד הסוסה לשחרור הגזים, שהצטברו במעיה. דבר שהצריך מתן זריקות הרגעה. "אין כל זהות דעת רפואית המצביעה על כך שהטיפול הוא שגרם למות הסוסה ומכילא הסוסה גססה".

בית המשפט קבע מועד לדיון.

אסיר עולם הרצל אביטן תובע ניתוח בעמוד השדרה

(ע). אסיר עולם הרצל אביטן, שהרשע ברצח שומר במפעל "קרן אור" ברמת גן וברצח מפקד בית המעצר ברמלה רחבי ניצן, עתר לאחרונה נגד נציבות שרות בתי הסוהר בטענה שהנציבות דחתה ללא הסבר עריכת ניתוח בעמוד השדרה שלו.

בעתירה נאמר, שניתוח נקבע עוד לפני כשנה, לאחר שסבל מכאבים עזים ונקבע שיש לנתחו. עתירתו של אביטן תידון בבית המשפט המחוזי בבאר שבע מאחר ואחותו הועבר מכלא רמון לבית המעצר "דקל" שבכלא באר שבע. ועתירתו הועברה לבית המשפט המחוזי בעיר. כן טוען אביטן כי תגאי מאסרו מקשים עוד יותר על מצבו, מאחר ובתאו אין ברז מים לשרותים, לאסלה ולמקלחת.

פרקליטות מחוז הדרום הגיבה על העתירה וטענה בשם נציבות שרות בתי הסוהר, שעניין הימצן לניתוח נתון בידי הרופאים של בית השלום "אסף הרופא", שבו אמור להיערך הניתוח לאביטן. סרם נקבע מועד לדיון בעתירה.

מאיץ קווי לשיפור הטיפול בחולי סרטן — ב"איכילוב"

מאת עדנה אריזהר מוסרת "הארץ"

מאיץ קווי, המיועד לשיפור הטיפול בחולי סרטן, הכבס לשירות בית חולים איכילוב בתל־אביב.

המאיץ הקווי נתרם על ידי איל התעשיות הגרמני, אקסל שפרינגר ז"ל. בטקס הגיבי שנערך אתמול בבית החולים, בהשתתפות שרת הבריאות, שנריר גרמניה בישראל, והנהלת האגודה למלחמה בסרטן, הודיה אלמנתו של שפרינגר את הלוח משלם הנצחה שנקבע במקום לאות הוקרה על תרומת המכשיר.

המכשיר נרכש בסיוע האגודה למלחמה בסרטן. האגודה קיבלה על עצמה לציד את כל המכונים האונקולוגיים בארץ במאיץ קווי, שהינו מכשיר קרינתי מתוחכם לטיפול בחולי סרטן. לאחרונה נרכשו בסיוע האגודה מאיצים קוויים לבית חולים מרוקה בבאר שבע והדסה בעין כרם.

יתרונו של המאיץ הקווי בא לידי ביטוי במספר תכונות המיוחדות אותו כמכשיר קרינה מועדף לטיפול במחלות הסרטן. הוא מצטיין ביכולת הדיוה עמוקה של הקרן הבריזק רב, המאפשר פגיעה מינימלית בדרכות הבריאות מסביב לאיזור הסרטן. בשל עוצמה זו מתקצר משך הטיפול בחולה.

אקסל שפרינגר היה אמור להגיע לפני שנתיים ולסמור אישית את התרומה הכספית לבית החולים. הוא מת מחתקף לב ימים ספרים לפני שהכן להגיע לארץ.

בעל מסעדה בבאר שבע: קצין הומין אורחים לסעודה "צ"ח משרד הביטחון" — ונעלם

מאת איתן רבין מוסר "הארץ".

בעל מסעדה בבאר שבע, תובע ממשרד הביטחון לשלם לו סכום של 400 שקלים, עבור ארוחות צהריים שהגיש לפני שנתיים לקבוצה של אורחי צה"ל שהגיעו למסעדה בלוית קצין, משרד הביטחון מתכחש לחוב ואילו שופט השלום בבאר שבע, פסל אתמול את עצמו מלשבת בדיון מאחת הכרוכות עם התובע.

בכתב התביעה טוען שלמה אביעוז בעל המסעדה, כי בתחילת 1984 פנה אליו קצין צה"ל בשם קובי שפיקא והזמין אצלו ארוחות צהריים לאורחי צה"ל כאשר את הזמנתו ביקש לשלוח למשרד הביטחון.

אביעוז טוען כי החשבונות ששלח לא נענו ומשרד הביטחון טרם לחבר בחוב. בכתב ההגנה טוען משרד הביטחון כי אינו מכיר כלל את התובע כמו שאינו מכיר את האיש שהזמין את הארוחה אצל בעל המסעדה.

ח"כ לין מוחה על סחבת בחקיקה לתשתית כבישים

לפי הצעתו, 20% מההכנסות שגובים מבעלי הרכב, יוקדשו למטרה זו

מאת צבי זרחיה מוסר "הארץ" לענייני כלכלה

יושב ראש ועדת הכספים של הכנסת ח"כ אוריאל לין (ליכוד), מוחה על סחבת בחקיקת חוק לפיה, 20 אחוזים מסך ההכנסות שהממשלה גובה מבעלי הרכב, יועברו להשקעות בתשתית הכבישים, את הצעת החוק העלה לין עצמו לפני שנה וחצי.

לין אומר כי הצעתו נתקלה בעבר בהתנגדות שר האוצר ואשי הקואליציה ואולם התקבלה בסופו של דבר בקריאה ראשונה בפי ליאת הכנסת והוחזרה אל ועדת הכספים, לצורך ניסוחה לקראת קריאה שנייה ושלישית.

לטענתו מזה תשעה חודשים מטרם יושב ראש ועדת הכספים ח"כ אברהם שפיראא, להעלות את הצעה בפני הועדה וגדים לסחבת מכוונת. עוד מציין לין כי משרד האוצר מציג נתונים מסעים לגבי השקעות בתשתית הכבישים.

בהצעת הקציב הממשלה לשנת 87', נקבע כי הממשלה תקצה 200 מיליון שקלים לצורך תחזוקת כבישים. מתוך סכום זה כלולים תקציבים הניתנים לרשויות המקומיות על מנת שיפנו בעצמם את הכבישים הנמצאים בתחומם. האת כאשר אין פיקוח הכרה על הרשויות הנם הן כאמת מבצלות תקציבים אלו למטרות היעודיות.

משטרת אופקים מתייחסת בחומרה לתלונה על הריגת כלב במכות מקל

מאת איתן רבין מוסר "הארץ"

"הוא נכנס אלי הביתה, לקח את הכלב, ירד עליו במקל והרג אותו", התיפחה הקשישה, מסעודה א' ברגל, בת 70, לפני החוקר הי משטרתי, בתחלונה על שכנה, יעקב כהן, בן 26, מאופקים.

בית משפט השלום בבאר שבע שוחרר את כהן אתמול בערבות בעקבות ביטול התלונה. מפקד משרת אופקים "אנו מתייחסים ל־ מקרה בחומרה רבה ולמרות הנכונות לבטל את התלונה, נעמיד לדין".

סכסוך שכנים ובריחות הכלב הביאו שלשום את יעקב כהן, בעל עבר אלים, לידי כעס. לדברי הקשישה, כהן נכנס לביתה, ובנוכ־ חותה, אחז בידו האחת בכלב ובידו השניה היכה בו במקל על ראשו עד שזה נפח את נשמתו. אחר כך איים על הקשישה, שיעשה לה "אותו הדבר" אם תעז להתלונן במשטרה.

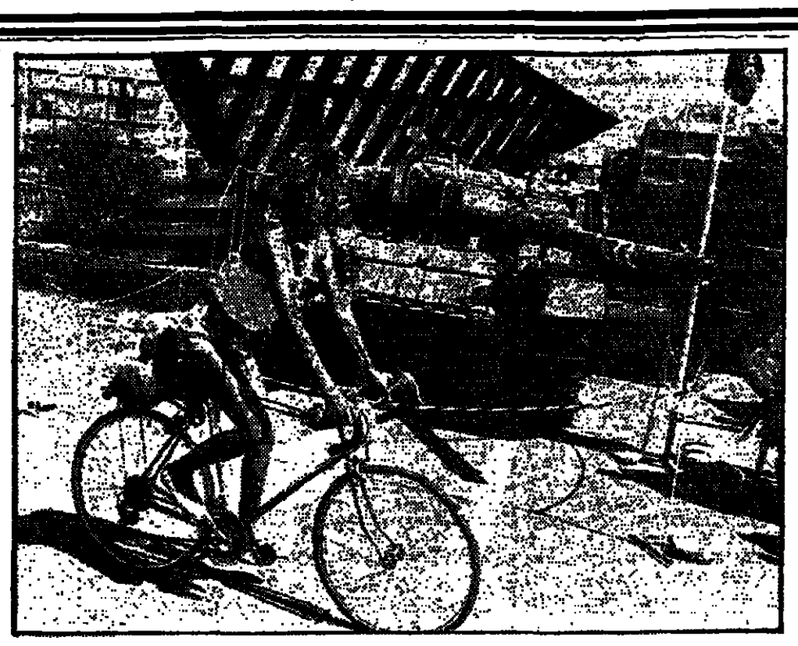

כיכר מלבי ישראל ערב סוכות: אבדרשת השואה של תומרקין, מנק לבבוד שבע השייון ונערה בלבוש קיצי על אופניים. (צילום עזי קרן)

כתב אישום נגד שמעוני, החשוד בסחיטה משטראוס — יושלם בהקדם

לדברי החוקרים, בידיהם מכתבי איום עליהם טביעות אצבע של החשוד ומימצאים המזהים את קולו של החשוד עם קולו של הסחטן כפי שהוקלט בשיחות הטלפוניות עם שטראוס ★ הנחקר משתף פעולה

מאת ראובן שמיראא מוסר "הארץ"

היחידה הארצית לחקירות פשעים במשטרה העבירה אתמול לפרקלי־ טות את חומר החקירה בפרשת הסחיטה ממנכ"ל מחלבות שטראוס, מיקי שטראוס. זאת, כדי להכין בהקדם כתב אישום נגד החשוד בס־ חיטה, יהויכין שמעוני, שלפי החשד דרש ממיקי שטראוס יהלומים בשווי 200 אלף שקל, אזרי שאים כי דעיל את תוצרת המפעל.

חוקרי המשטרה השלימו ביומיים האחרונים את הקירה החשוד, המ־ שתף פעולה עם החוקרים.

בידי החוקרים חומר ראיה רב, הקושר לכאורה את החשוד מעשה הסחיטה. עתה מתברר, כי בידי החוקרים יש מכתבי איום, עליהם טביעות אצבע של החשוד ומי־ מצאים המזהים את קולו של החשוד עם קולו של הסחטן, כפי שהוקלט בשיחות הטלפוניות עם מיקי שטר־ אוס.

עוד לפני שהודה במעשה הסחי־ טה, זוהה החשוד על ידי פקידה מבית דואר במרכז הארץ במסל' זי־ הי תמונות. הפקידה זכרה את החשוד כמי ששלח באמצעותה מכתב רשום למיקי שטראוס. עוד מתברר, כי בחודש האחרון לפני שנתפס החשוד בסחיטה, בעת שה־ תנהל המבצע הסמוי ללכידתו, כבר היו חוקרי המשטרה מצויידים בזי־ אות קלסתרן של החשוד, שצוירה על ידי מומחה משטרתי, על פי תאורה של פקידת הדואר — בעזרה צעירה, שעבדה בסניף הדואר בחו־ פש הגדול — חכרה היטב את קלסתרו.

ציור הקלסתרון: "דומה"

בשבועות האחרונים עשו חוקרי המשטרה מאמצים לאתר את החשוד על פי ציור דיוקנו. וביקרו לשם כך במקומות שונים, משנתפס החשוד, הבחר כי ציור הקלסתרון דומה לו מאד.

במשטרה הבחישו אתמול ידיעות כאילו עובדים במחלבות שטראוס נחקרו במהלך החקירה להשיפת הסחטן בחדשים האחרונים. גודם משטרתי בכיר הטסבר, אמר אתמול כי "הידיעות בעניין הזה — מגוזות מהאמצע. לא היה חשד כלפי עוב־ דים במחלבות ומלכתחילה היה ברור שהסחטן אינו קשור למחלבות ולא מחבר באים שמסוכסך עם בעלי המחלבות.

בשלבים הראשונים למעצרו טען החשוד שמעוני, כי הא רק שליח של מישהו, וכי קיבל עליו את הש־ ליחות ליטול את היהלומים ממיקי שטראוס, רק לפני שנעצים, אף שידע כי מדובר במעשה לא חוקי. הוא הודה לשתף פעולה עם החוק־ רים, על פי עצתה של פרקליטתו יחני ויצרים, לאחר שהתברר כי בידי המשטרה ראיות מוצקות נגדו ובכלל זה הקלטה של שיחה טלפונית שלו עם מיקי שטראוס שצרבה לפני כמה חודשים.

אתמול שוכן יהויכין שמעוני מחא נפרד בבית המעצר במשטרת פתח תקוה. הוא מתואר כאיש קר רוח, מחושב מאד, מתוחכם, חזק ההלכי־ הא אמנם הביע חרטה על מעשיו, אבל אין הוא מתנצל כאדם שבחר אז אדם החוד לגדלה. הוא מצא שפה משותפת עם החוקרים ומנהל איתם שיחות ממושכות.

בשיחות עם החוקרים ובם פרק־ ליטוח, המבקרת אצלו מדי יום, הוא מסביר כי ביצע את הסחיטה כמעשה מתאה על כך שהכל הפנו לו עורף. הוא אומר כי בזר לסחטן דוחקה את מנכ"ל שטראוס כיתון שמרחב־ בחברה פרטית עשירה, אשר סכום כזה, כפי שדרש, מגנה (200 אלף שקל) לא היה יכול לפגוע בו. שמ־ עוני, שבאמרותה פתח מפעל ודש לייצור קפה, מתרחב במעצר בעיקר מתיפקוד המפעל שלו הוא שולח הנחיות כיצד להפעילו בהעדרו.

עם הגשת כתב אישום נגד שמ־ עוני בימים הקרובים יבקשו המש־ טרה והפרקליטות להאריך את מעצרו עד תום ההליכים המשפטיים נגדו, בעיקר בשל חומרת העבירה.

פרקליטתו אמרה אתמול, כי תתנגד לבקשת המשטרה מאחר שאין שום עילה להארכת מעצר ממושכת כזאת, מה גם שהחשוד משתף פעולה עם המשטרה ותיק החקירה למעשה מושלם. אם יחשש שמעוני בסחיטה הוא צפוי לעונש מאסר של חמש עד שבע שנים.

בתוכנית חדשה שהגיש משרד התיירות לממשלה:

דרישה ל־25 מיליון דולר הלוואות לשיפוצים במלונות

מאת חדוה בלומנקרנץ מוסר "הארץ" לענייני תיירות

דרישה להקצות 25 מיליון דולר להלוואות לשיפוצים במגזר המלונאות, כלולה בתוכנית חדשה, שהגיש משרד התיירות לממשלה, לקראת הדיון הצפוי בא בענף התיירות.

בתכנית מדובר על פעולה מקבילה בשלושה מישורים: 1) הכרה בהשקעות בשיפוצים כהשקעה מאושרת (נושא המבא למעשה כבר היום בדיון במרכז ההשקעות). 2) מתן אפשרות לבנקים לגייס כסף בחוץ לדולר עבור ענף התיירות בשוק ההון המקומי מתוך למסגרת גיזם ההון שאושרה עד כה לבנקים בשוק ההון (בסך 250 מיליון דולר). נושא זה, עפ"י הצעת שר התיירות, אברהם שריר, צריך להיות בטיפול הממונה על שוק ההון.

3) העמדת קרן לשיפוצים בתנאי קרן השיחוק הניתנת למפעלי תעשיה בסך של 12 מיליון דולר. תנאי הלוואות אלה יהיו עפ"י הער־ כניה: ריבית בשיעור ריבית "יורו", שני אחוז לשנה, פרעון הלוואה יעשה בתשעה תשלומים תלת־חו־ דשיים החל מהשנה השניה.

עמוד את המשמר: חיים בל

שני בדואים מואשמים בהסתננות ובריגול לטובת המודיעין המצרי

"באו לצלם ולאסוף ידיעות על מיתקני צה"ל באיזור"

מאת איתן רבין מוסר "הארץ"

לבית המשפט המחוזי בבאר שבע הוגש כתב אישום נגד שני בדואים, תושבי מצרים, הנאשמים בהסתננות ובריגול לטובת המודיעין המצרי.

ממה שהתבר עד כה לפרסום עולה, כי שני הנתינים המצריים, ג'ומעה טרבין, בן 17, וסלמאן טרבין, בן 15, קשרו קשר עם המו־ דיעין המצרי להיכנס לישראל שלא כדין על מנת לצלם ולאסוף ידיעות על מיתקני צה"ל באיזור.

לפני שלושה חודשים הסתננו השניים, כך נמסר, לישראל, דרך גבול מצרים אך נתפסו.

השניים נאשמים, כאמור, בהס־ תננות, ריגול חמור.

מהיפתה משפטם, מינה להם בית המשפט סניגור, אך הסתבר שאין לבית המשפט פקיד שיוכל לתרגם את המשפט לשפה הערבית וגם בין אנשי המשטרה לא נמצא אדם כזה. בית המשפט ביקש להיעזר באדם שהיה בבית המשפט, אך הסתבר כי הוא אינו מסוגל לעמוד במשימה.

לאור זאת הוליט השופט המחוזי לדחות את המשפט ולהורה־ מוכיחות בית המשפט תראג למצוא מתרגמן בשפה הערבית.

פסק דין אוסר על התלמידים להרעיש בחצר בית הספר כרמל

תלמידים והוריהם יצאו להפגנה

(ע). עשרות הורים ותלמידי בית ספר כרמל בחיפה הפגינו אתמול בשערי בית הספר הדתי־ ממלכתי, שבשכונת אחוזה על הכרמל, במחאה על שביתת המשפט השלום בעיר אסר, על פי הסכם פשרה שקיבל תוקף של פסק דין, על התלמידים להרעיש בחצר בית הספר.

לפני כשבוע נדר בית המשפט על 10 ימי מעצר על תנאי על מנהל בית הספר, אפרים פריש, לאחר ששכנים פנו לבית המשפט בטענה, כי הסכם הפשרה שהושג בשעתו בין הצר־ דים לא מולא.

על פי הסכם פשרה זה, שהושג בהסכמת נציגי העיריה, העיריה השכים, הוטלו על בית הספר הגבלות למניעת רעש בחצר, כולל איסור על משוקי כדור, שימוש במשרוקית בשיעורי התעמלות והגבלות אחרות.

מנהל בית הספר, אפרים פריש, שהתגנר להסכם הפשרה, הגפסר לפני כשבוע מתפקידו. לאחר שבית המשפט הטיל עליו 10 ימי־מאסר עלתנאי. פריש טען כי בתנאים כאלה אי אפשר לנהל לימודים סדירים בבית הספר כי לומדים כ־380 תלמידים.

ההורים אמרו, כי אין הם מר־ חים נגד הוצאת בית המשפט, אלא נגד הרשויות, שהסכימו להסכם הפשרה, שהגביל את התלמידים ואת בית הספר בפעילותו.

ד"ר הסתדרות המורים בחיפה, אברהם בן שבת, הביע תמיכה במאבקם של ההורים. לסתב עתים בחיפה נודע, כי משרד החינוך שוקל הגשת ערעור על הוצאת בית המשפט.

ח"כ שמאי: אתה משקר!

הינך נדרש להסיר חסינותך כדי להעמידך למשפט

להלן נוסח מכתב "כור" לח"כ י. שמאי: 5.10.1987

לכבוד
ח"כ יעקב שמאי
יו"ר סיעת הליכוד בהסתדרות הכללית
מצודת זאב
רח' המלך ג'ורג' 38
תל־אביב

אנ.

הנדון: פרסום לשון הרע על ידך נגד מנכ"ל "כור" ישעיהו גביש בהודעה לעתונות מתאריך 5.10.87 מטעמך שחוילקת במסיבת עתונאים מאותו יום

בשם מרשי, מנכ"ל "כור" ישעיהו גביש, הנני לפנות אליך כדלקמן:

הכותרת בהודעה לעתונות הנזונה היתה:

"ח"כ יעקב שמאי, ראש סיעת הליכוד בהסתדרות: מנכ"ל "כור" ישעיהו גביש ניצל לרעה מעמדו וכספי הקונצרן, כדי לסייע למקורבים אישיים" (הדגשות שלי).

בגוף ההודעה נכללו הקטעים הבאים:

"על פי המידע שח"כ שמאי יעביר היום למבקר ההסתדרות, **מנכ"ל "כור" ישעיהו גביש ניצל לרעה את מעמדו הבכיר ואת כספי הקונצרן, כדי לסייע למקורבים אישיים.** גביש הורה "לכור־סחר" לקבל עליה התחייבויות כספיות של חברה פרטית **שהוקמה על ידי בנו של חברו הקרוב,** לאחר שאותה חברה נקלעה לקשיים וצברה הפסדים גדולים". (ההדגשות שלי).

"...עקב מצבה הקשה של החברה, שותפיו של פרומר הפעילו עליו לחצים להשיג מימון. הם איימו לפרוש, ולדרוש ממנו שישא את חלקו בהפסד המצטבר. פרומר לא יכל לעמוד בכך, והוא פנה לאביו. **האב, דוד פרומר. הינו חבר אישי של מנכ"ל "כור" ישעיהו גביש. ומקורב אליו מאוד מזה שנים רבות. הוא פנה לגביש וביקש את עזרתו.**

"...**היחלצותו של גביש לעזרת בנו של חברו,** גרמה ועדיין גורמת הפסדים ל"כור" (הדגשה שלי).

ישעיהו גביש ביקש ממני להודיעך כי מעולם לא הכיר ואינו מכיר את דוד פרומר, אביו של יחיאל פרומר, ולכן דוד פרומר אף פעם לא היה ולא יכול להיות "חברו הקרוב" או "חבר אישי" שלו "ומקורב אליו מאוד מזה שנים רבות". אי לכך לא יכול היה ישעיהו גביש להיחלץ "לעזרת בנו של חברו" ולפיכך גם לא יכול היה לנצל "לרעה את מעמדו וכספי הקונצרן, כדי לסייע למקורבים אישיים".

משתמע מהמצויין לעיל, כי אין בפרסום הכל אמת והעובדות אותן ציינת לא היו ולא נבראו.

אין לפרש את אי התיחסותי לשאר הענינים שנכללו בפרסום הנ"ל כאילו מנכ"ל "כור" ישעיהו גביש מסכים לתוכנם.

יש לנו חשש סביר כי בפרסום הנ"ל אתה ניזון ממקורות שיש להם ענין לפגוע ב"כור". הם משתמשים בך לתועלתם האישית ואתה מסתייע בהם לקידום מטרותיך הפוליטיות.

הפרסום הנ"ל גורם ויגרום נזק ניכר לשמו הטוב של מנכ"ל "כור" ישעיהו גביש.

יש בפרסום הנ"ל משום הוצאת לשון הרע על מנכ"ל "כור" ישעיהו גביש בניגוד לחוק איסור לשון הרע, תשכ"ה – 1965.

יש בפרסום הנ"ל שמוש לרעה בזכות החסינות המוענקת לך כחבר כנסת כדי להשמיץ ולהכפיש את שמו הטוב של ישעיהו גביש הממלא תפקיד רציני ואחראי. אין הפרסום הנ"ל מהווה מעשה שעשיתי במילוי תפקידך או למען תפקידך כחבר כנסת.

חנך מדרש בזה להסכים בכתב לנקוט בכל הצעדים והפעולות הדרושות כדי להביא להסרת חסינותך כחבר כנסת על מנת לאפשר למנכ"ל "כור" ישעיהו גביש לתבוע אותך לדין על פרסום לשון הרע נגדו.

אם לא תעשה כן עד ל־7.10.1987 ועד בכלל, שומר ישעיהו גביש את הזכות לנקוט נגדך בכל צעד חוקי שיראה לו, לפי חוק לשון הרע, תשכ"ה – 1965 ולפי כל דין אחר ובכלל זה פניה לרשויות המוסכמות שיטלו ממך את חסינך כחבר כנסת לגבי האשמה המיוחסת לך במכתב זה.

בכבוד רב
(–)
היועץ המשפטי

כור תעשיות בע"מ

יריד ירושלים '87

בחסות
ראש עירית ירושלים
מר טדי קולק

"אדם וביתו" סוכות, בניני האומה 8–15.10.87

כל יום משעה 3 אחה"צ עד 11 בלילה
שבת וחג מ־7.00 בערב ועד חצות

תצוגה מרהיבה של מיטב המוצרים לאדם ולביתו:

רהיטים • ציורים • מכשירים רפואיים • דודי שמש • ספרים • דלתות פלדה • מחשבים •
מוצרי קוסמטיקה ושיער • כלים סניטריים • אריחי קרמיקה • מוצרי מזון • שטיחים • טקסטיל
לבית • כלי נגינה • ביטוח • מוצרי ניקוי • מכונות תפירה •

מופעי בידור – יריד ירושלים

מכירות פומביות ★ תצוגות אופנה ★ בינגו ★ שעשועונים, סרטים ובידור
לכל המשפחה

לוח מופעי הערב ★

מוצאי החג	מוצאי שבת	יום א'	יום ב'	יום ג'	מוצאי החג
8.10	10.10	11.10	12.10	13.10	15.10
מני פאר	אושיק לוי	אפרים שמיר	יוסי חן בדרן חקיין	אודן הקטן במופע טלפטיה	אילנה אביטל

★ שערים אפשריים מדי ערב:
* הופעת בולע אש
* הקוסם יוסי ממו בימים א.ב.ג.

בפעם ה־11!

מאורגן ע"י יריד האומה אירועים ותערוכות בע"מ, ירושלים, בניני האומה,
טל. 221174, 02־234882, תל־אביב, רח' מדמורק 3, טל. 241530, 03־244383

כולם עולים ליריד ירושלים החגיגה הגדולה של חג הסוכות!

המכון הישראלי לקלנוע

משרד החינוך והתרבות
האגף לתרבות ואמנות
המועצה לתרבות ואמנות

מכריזים על תחרויות לשנת תשמ"ח

תחרות הסרט הקצר

יתקבלו סרטים שהופקו בשנים 1986/87 ב־16 מ"מ וב־ 35 מ"מ.

תחרות התסריט הקצר – לסרט בן 10 דקות

התחרות מיועדת לבמאים, תסריטאים ויוצרי סרטים.
מועד מעילת ההרשמה ומסירת החומר 29.11.87, תקנון ופרטים נוספים ניתן לקבל במשרדי המכון הישראלי לקולנוע שדרות רוטשילד 7, תל־אביב טל: 656293, 03־658959.
טקס חלוקת הפרסים ייערך ב־ 23.12.87 באודיטוריום דוחל (בית דגן), בשכונת התקוה.

זקוק דחוף למודעה?
מודעפון
לשרותך 24 שעות ביממה
03־38 38 38
לבעלי כרטיסי אשראי בלבד

هكذا من الأصل

שערי המניות 6.10.87

שם הנייר	המחיר אתמול	המחיר	השינוי ב-%	המחזור ש"ח ע"ג מקומות	השינוי ב-%	הביקוש/היצע ש"ח ע"ג
בנקים שאינם נכללים בהסדר ההצמדה						
אוריה ש	22850	שב				
הבעמות 0.1	1966	3611	-41	-1790	- 2	-870
הסכמות א 0.5	1280	3563	-45	-5600	-3.4	-5600
כללי לא בהסדר	17543	52	-177	בז	- 1	-3
פ.י.ב. 0.5	8860	4151	-240	-1301	-2.6	-6301
בנקים הנכללים בהסדר ההצמדה						
אידיבי רא 100.0	103100	4220				-3837
אידיבי ב 100.0	103510	1	-1.7	-1790		-1
אידיבי בב א	625000			-5000	-0.8	-2
אגוד 0.1	76953	65	+153		+0.2	+156
דיסקונט ב	135000	9	+1500		+ 1	+4
דיסקונט א	131600	868	-100		-0.1	-712
דיסקונט כה ב	15340				שב	
המזרחי ש	42405			6888		-4999
המזרחי מ	42450				שב	
הפועלים מכר	92500					
הפועלים ש	69970	2046				-544
הפועלים מ	70200	195		-480	-0.6	-204
כללי א 1.0	180600				שב	
כללי שה 7	8731	60	+200		+2.3	+160
כלל 0.1	44550	2677	+110		+0.3	+3730
כלל שה 11	16687	79	+107		+0.7	+641
מיזרחי ומזרחי 1.0	59700	8	-500		-0.8	-18
מיזרחי ומזרחי 5.0	30200		+200		+0.7	+20
בנקים למשכנתאות						
ארגים 0.1	27400	2				
לאומימשכ ש	10000	358				+74
לאומימשכ מ	9740				שב	
מיזרחי ש	6286	18				
מיזרחי שה 1	4081	20				
בנין ב 5.0	---		הפסקת	מסחר	---	
פת משכ ש	2600	475	-100		-3.7	-1390
משכן ב ש	3666	667	+3		+0.1	+284
עצמאות 0.1	19000					-9
משכנת מכר ש	21000	10	-850		-3.9	-10
משכנת רא ש	21650	50	-200		-0.9	-44
משכנת שה 1	10281	10				
משכנת שה 2	5306	113				-13
יעמד 1.0	3829	339	-1			-169
יעמד 5.0	3332	345	-1			-380
מידב 1.0	8120	174	+88		+ 1	+49
מוסדות מימון						
שלמן אש	894	5281	-20		-2.2	-11872
מזקאות מכר א	194761	6	+5672		+ 3	+19
מזקאות מכר ג	196000	1				-1
לאומי תעש א ש	14000	42		-5000	-0.8	-2
פתוח תעש מכר	156399	3		-15000	-8.8	-11
פת תעש בב ג	490522				שב	
פת תעש בב גג	287315	1		-9000	- 3	-1
פת תעש בב גגג	291000	5		+8035	+2.8	+2
פת תעש בב ד	279456	1		-7000	-2.4	-1
פת תעש בב דד	67129				שב	
מרכז קבלנים 5.0	1261	5211				-3477
תיירות בב	220000				שב	
כלל לישראל 0.1א	23901	14	-259		-1.1	-8
כלל לישראל 0.5ב	19700	44	-900		-4.4	-74
כלל לישראל אוצר	19749				שב	
ביטוח						
איילון	136	7600	-5		-3.2	-35659
איתן	147	4624	+2		+1.4	+389
אדרם 0.1	1051	350	-65		-5.8	-711
אדרם א 0.5	780	630	-40		-4.9	-1365
בטוח משכנה 0.1	410	679				+1115
בטוח משכנה 0.5	221	572	-2		-0.9	-2178
משכנה אוצ	290				שב	
משכנה הש	105			168706		
הדר 1.0	196			13550		+166600
הדר 5.0	165			6945	-0.6	+3928
הדר אוצ סד 2	176			6802	-3.8	-8788
הפניקס 0.1	764			3650	- 1	-8550
הפניקס 0.5	600			280	-0.8	-44
המשמר-הראל 1.0	6240	72		-60	- 1	-350
המשמר-הראל 5.0	4720	570		-50	-1.1	-72
מגורה 1.0	2150					-370
מגורה 5.0	1610	100		+68	+3.9	+150
סהר ב 1.0	409	5500		-7	-1.7	-9918
סקורסיס 0.1	1262	70				-243
צור ש	315	5100		-5	-1.6	-2694
ציון החזקות 1.0	5999				שב	
ציון החזקות 5.0	1705			-30		-85
מסחר						
איגוד באנק-ל. ש	920	2483		-100	-9.8	-5723
איגוד באנק 5 ש	592	16665		-35	-5.6	-19372
מאיר עוזא 1.0	1017	3665		-69	-5.6	-6138
מאיר עוזא אוצ	625	531		-5	-0.8	-731
כללי אוצ 4	360	11471		-7	-1.9	-21371
כלל אגח ב	155.5	26290		-3	-1.9	-34990
קרסטל 1.0	824	874		-18	-2.1	-1502
רצף 0.1	24500	6.6				
רצף 0.5	21200	15				-15
שושיל א 2.0	14200	482		-308	-2.1	-762
שירותים						
אסותא	415	32743		-5	-1.2	-39457
סמנת הפקה 0.1	820	1986				-714
סמנת הפקה 0.5	305	9783		-25	-7.6	-16703
קידר 0.1	1130	305		-70	-5.8	-1714
קידר 1.0	280	16498				-4282
מחל שרותים 0.1	250	250				+42
מחל שרותים 0.5	1180	3494				+967
מלונות ושירותי תיירות						
גלי חדר 1.0	3100	27.1		-194	-5.9	-19.1
גלי חדר 5.0	2450	75		+142	+6.2	+8.6
מלונות דן 1.0	1560	50		-75	-4.6	-350
מלונות דן 5.0	1245	170		-56	-4.3	-320
חוף האלמוג 1.0	7524	245				-263
כנס מר 1 ש	2950	54.8		-120	-4.9	-4.8
מלונות הירדן	2700	167		-100	-3.6	-204
מחשבים ושירותי מחשבים						
איכות מחשבים	714	899				+223
ת.י.ל. 1.0	410	3517				+46
יעגא 1.0	7000	87				-1
מ.ל.ל. 1.0	15250	20		+250	+1.7	+19
מ.ל.ל. 5.0	3260	180		-120	-3.6	-282
ניקוי מחשבים 1	970	2198		-47	-4.6	-4101
ניקוי מחשב 5	385	2526	תב	-25	-6.1	-3807
ניקוי אוצ סד 2	1041	944		-100	-8.8	-2019
תים מחשבים 0.1	669	689		-4	-0.6	-1839
נדל"ן, ביני וניהול						
אדן 1.0	---		הפסקת	מסחר	---	
אדן 5.0	---		הפסקת	מסחר	---	
אחוזים אוצ	802	1898				+3619
אחוזים אגח	143	17124		-5	-3.7	-63280
אילון 1.0	388	2891		-1	-0.3	-4338
אל-רזב 1.0	331	3975		-5	-1.5	-4975
אמריקה 0.1	52700	11				+9
אמריקה אוצ	33900	40				
אורים	4400	293		-100	-2.2	-147
ארלון 0.1	3641	181		-20	-0.6	-181
ארלון 0.5	2730	351		-50	-1.8	-1743
בינוביץ 1.0	3150	328		-50	-1.6	-409
בינוביץ 5.0	2570	307				
דנקנר 1.0	6620	280		-80	-1.2	-422
דרעי 0.1	184	3914		-6	-3.2	-914
דרעי 0.5	143	5000		-1	-0.7	-2360
המגלול 1.0	980	22	תב	-67	-6.4	-172
המגלול 5.0	575	804				+655
חלב. 0.1	---	הפסקת		מסחר	---	
חלב. 0.5	---	הפסקת		מסחר	---	
חברה לירושלים	315	5466		-5	-1.6	-2126
ירושלים אפ	126	8215		-5	-1.2	-14698
נביים 0.1	4900	772		-100	- 2	-656
נביים 0.5	4100	1023		-100	-2.4	-1133
ישפרו 0.1	3800	448		-100	-2.6	-608
ישראלום 1.0	1131	2951	בז	-200	- 15	-12888
ישרס 10.0	20199	357		-800	-3.8	-326
מזן פיתוח 1.0	10700	70		-150	-1.4	-32
לומיר 1.0	5195	4		-5	-0.1	-32
לומיר 5.0	2059	495		-1	-0.1	-762
מת.ב. 1.0	380	11429		-20	- 5	-7791
מת.ב אפ 2	241	3889		-18	- 7	-11603
מת.ב. אוצ	115.5	45190				+32870
מאגרי בניה 1.0	629	7807		-21	-3.2	-1880
מישאל 5.0	330				שב	
מישאל אפ	152	1750				-1750
מגרב 5.0	1748	336		-1	-0.1	-45
מרלו 1.0	1240	3844		-2	-0.2	-214
לדנשטין 1.0	460	1048		+10	+2.2	+719
לדנשטין 5.0	180	8305				+4693
ליפטרין 1.0	440	22912		-5	-1.1	-17840
ליפטרין 5.0	295	14062		-11	-3.6	-29865
ליפטרין אפ 1	200	13865				-4690
ליפטרין אוצ	106	74830				
נאות אביב 0.5	4500	251		-100	-2.2	-142
נכסי אמדים	334	1609				-609
סהר החזקות 1.0	858	500		-12	-1.4	-944
סוקו 1.0	6300	124				
עמי וסלע סד 1 ש	---	הפסקת		מסחר	---	
קיסריה 0.1	3434	29				-71
קסריה 0.5	1498	82				
רוטבין 1.0	441	11750	תב	+21	+ 5	+2790
רוטבין 5.0	212	6100				-2234
רוטבין אפ	1190	145		-10	-0.8	-145

שם הנייר	המחיר אתמול	המחיר	השינוי ב-%	המחזור ש"ח ע"ג מקומות	השינוי ב-%	הביקוש/היצע ש"ח ע"ג
רוטבין אג"ח	124		-3	10000	-2.4	-24300
חקלאות						
מבני הדר 0.1	3195		-50	200	-1.5	-515
מבני הדר 0.5	2774		-50		-1.8	-376
מהדרין 0.1	6700			172		-172
מהדרין אפ	3950			50		+200
נכסי הדרים 1.0	1800		-50	1860	-2.7	-1755
פראדי 0.5	2570		-10	92	-0.4	-4
מזון וטבק						
אסאם	2218	תב	-247	1600	- 10	-2031
גולדפרשט 1.0	2035	תב	+185	346	+ 18	+196
שלדפוסט 5.0	1165	תב	-90	473	-7.2	-473
זוסק מב ש	5800		-30	330	-0.5	-310
זוסק מב מ	5710		-100	400	-1.7	-665
וגלבל 1.0	580		+13	867	+2.3	+570
וגלבל 5.0	544	שב				
הילטל אבן	106		-5	2000	-0.5	-14000
מכשי בידה 1.0	34300		-700	24	- 2	-9
מכשי בידה 5.0	27500		-1000	33	-3.5	-25
יצוד 1.0	1107	תב	-123	315	- 10	-359
יצוד א 5.0	735			1500		+310
יצוד אופ 2	529	שב				
כן 1.0	628		+18	1290	+ 3	+1881
מן 5.0	430		+20	700	+4.9	+609
כשרוסט 1.0	18300		-200	40	-1.1	-53
עסים ב 0.5	375			9013		
אגוד שקל 1	3000		-30	45	- 1	-45
שמן מכר א	1750	בז	-140	465	-7.4	-1103
טכסטיל והלבשה						
ארגר מר 1 ש	598		-22	2011	-3.6	-4464
ארגר אפ	370		-20	4018	-5.1	-4718
ארגר אגח	109.5			4000		-1800
אפרים 1.0	714		-22	399	- 3	-645
אופנת בוקר 1.0	515		+10	1686	+ 2	+918
אופנת בוקר 5.0	579	שב				
אופ א	587			2000		
ארגמן רג ש	13000		-200	62	-1.5	-121
רלוזא-גליל 1.0	2890		-90	1033	- 3	-2397
רלוזא-גליל א 3.0	2490		-60	1237	-2.4	-1074
מכשירי כאמר 1	1499					
מכשירי כאמר 5	825					
ויסלבו 1.0	342		-3	300	-0.9	-40
ויסלבו 5.0	264			110		+110
נדרינן 1.0	5850		-90	20	-1.5	-38
ויקית 1.0	2290	בז	-50	589	-2.1	-1159
ויקית 5.0	1850			2095		-595
דיקית אפ	1060		-50	1742	-4.5	-2587
מזר	320	בז	-3	1900	-0.9	-1273
מזר אפ	188		-5	2219	-2.6	-3724
לודיה 0.1	3250		-125	62	-3.7	-125
לודיה 0.4	2597		-90	1655	-3.4	-2175
ליטה 1.0	304		-4	2424	-1.3	-2284
מקס 0.1	5800		+175	418	+3.1	+449
מקס 0.5	3540		-60	281	-1.7	-319
פיס 1.0	470		+5	2403	+1.1	+750
פיס 5.0	265		-10	4740	-3.6	-11377
פיס אפ	235		-10	2270	-4.1	-2100
פיס אגח	122		-1	9250	-0.8	-14368
פנק מרינה 1 ש'	315		-4	6712	-1.3	-4153
פנק אפ	187		-5	8728	-2.6	-13505
מגלת א	1700		-55	2370	-3.1	-1710
פלתון א 0.5	11600			50		+33
פרנד	860		-15	500	-1.7	-1403
ניסר סברינה	11000			60		
תעש רוטוקין 1.0	2500			167		-102

שוק בנאמנות
בטוחה
הנאמנות כלל
ניהול תיקי השקעות וניהול קרנות נאמנות בע"מ

שם הנייר	המחיר אתמול	המחיר	השינוי ב-%	המחזור ש"ח ע"ג מקומות	השינוי ב-%	הביקוש/היצע ש"ח ע"ג
מחכת ומוצריה						
אודדן 0.1	10200			186		-102
אודדן 0.5	8500		-50		-0.6	-8
אלומית 1.0	7550		-70	50	-0.9	-50
אלומית 5.0	6050			16		-16
כבלים ש	---		הפסקת	מסחר	---	
תוכף 1.0	703			362		-212
תוכף 5.0	408			486		
תוכף אפ	8600		+200	40	+5.9	+125
ויקה 1.0	3328		-370	91.7	תב - 10	-42.4
ויקה 5.0	1744		-4	864	-0.2	-78.6
קופסאות פח 5.0	4130			625		+1151
כבלי ציון 1.0	---		הפסקת	מסחר	---	
כבלי ציון 5.0	---		הפסקת	מסחר	---	
כבלי ציון אפ	---		הפסקת	מסחר	---	
מודגן 1.0	735	בז	+8	500	+1.1	+719
קרמני 1.0	300	תב	6094-	+21	+7.5	+20008
קרמני 5.0	175		-5	9235	-2.8	-11913
נוטשנן 0.1	41000		+100	3	+0.2	+2
נוטשנן 0.5	15300		-700	60	-4.4	-90
מקר פלדה 1.0	2960		-160	1961	-5.1	-3271
קינג 1.0	920	תב	-70	186	-7.1	-656
קינג 5.0	560		-10	227	-1.8	-604
קליל 1.0	2521			539		
קליל 5.0	2130		-27	246	-1.2	-246
קליל אפ'	1100			480		-20
קליל אגח	115		-1	14900	-0.9	-12364
שלוות 5.0	7300	תב	-600	64	-7.6	-94
תעשיות לבש 1.0	951		+21	35	+2.3	+795
תעשיות לבש 5.0	621		-23	100	-3.6	-100
חשמל, אלקטרוניקה ואופטיקה						
אלבט 5.0	454000		-14000	28	- 3	-33
אלקו 1.0	8100		+200	29	+2.5	+54
אלקו 0.25 ש	4880		-170	659	-3.4	-876
אלקו 0.25 מ	5010		+10	20	+0.2	+20
אלקטרה 0.1	2200		-60	1519	-2.7	-1248
אלקטרה א 0.5	1635		-60	3599	-3.5	-5744
אמ 5	1285		-45	1143	-3.4	-829
אמנו 3	167.5		-3	20470	-1.8	-20770
אריה 1.0	24750			94		-94
כלל תעש אלק'	2580		-40	3296	-1.7	-2204
מטקטרוניקס 1.0	1500		-40	5194	-2.6	-3694
מפקטרוניקס 5.0	1135		-25	5307	-2.2	-5807
פיכמנגו 1.0	590	תב	-50	3506	-7.8	-3506
פיכמנגו 5.0	462		-7	2590	-1.5	-2890
ציקלון 1.0	2020	בז	+140	537	+7.5	+454
ציקלון 5.0	1040		+40	84	+ 4	+32
קצשטין אילת 1.0	6900	תב	-400	30	-5.5	-21
קצשטין אילת 5.0	3352	תב	-350	141	-9.5	-212
ת.אנת. 1.0	1255		+32	1075	+2.7	+1514
ת.אנת. 5.0	687		-18	4152	-2.6	-10048
ת.אנת. אוצ 1	18500					
תראה	800		-25	4169	- 3	-5369
מוצרי בניה						
א.ב. תעשיות 1.0	181.5		-4	46626	-2.2	-78664
א.ב. אפ	675		-35	1985	-4.9	-6306
א.ב. אגח	153.5			49417		+14283
אקרשטין 1.0	585		-15	1650	-2.5	-1591
אקרשטין 5.0	409			1484		-1362
אקרשטין אפ'	600			312		+107
אקרשטין אגח	135.5			52000		+23392
אחים בלום	159.5	בז		9243	-3.3	-7665
בלום אפ	103	תב		23283	-7.2	-76487
בר-כון 1.0	1530		-40	350	-2.9	-520
בר-כון 5.0	802		+2		+0.3	+125
מרמאסטנס 1.0	8000	תב	-700	0.3	-8.1	-7.7
מרמאסטנס 5.0	3320	תב	-180	161	-5.1	-161
פלב. 1.0	970					
פלב. 5.0	680	תב	+37	424	+5.8	+226
מרחל השק בתעש	580	תב	-50	1695	-7.9	-3113
מואיקה ולפמן 1	22045	שב				
מואיקה ולפמן 5	14080	שב				
נגב קרמיקה	458		-5	2920	-1.1	-253
נגב קרמיקה אפ	245		-9	6052	-3.5	-5641
כימיה, גומי ופלסטיק						
אגן 5.0	2100			2710		
אליאנס ב	2075		+50	294	+2.5	+251
גל תעשיות 1.0	740			689		+680
גל תעשיות 5.0	534		-10	2000	-1.8	-1841
גל אפ	322		-8	4500	-2.4	-863
גל אגח	103			23720		+5520
דשנים 0.1	3500		-60	169	-1.7	-239
דשנים 0.5	1740		-40	460	-2.3	-310
חיפה כימי 10.0	955		-45	7979	-4.5	-17117
ליפסיד 1.0	---			---	הפסקת	מסחר ---
מקסיקו 1.0	7870			103		-103
מקסיקו 5.0	5250		-50	25	-0.9	-27
סנו 1.0	27500			13		-3
סנו 5.0	22900		-150	100	-0.7	-136
פריקלאס	540		-3	3600	-0.6	-3975
פריקלאס אפ'	193			7398		
קרם כימיקל 1.0	5290			444		-33
קרם אפ	2990		-170	1560	-5.4	-2884
קרם אגח	110.5			3694		-3694
רוא 5.0	3700		-195	210	- 5	-170
פרמצפרם 10.0	57769		- 1	130		-56
תרו א 5.0	8281	תב	-920	42	- 10	-24
עץ, נייר ודפוס						
סנר	240			5788		-4452
דפוס 1.0	8826		-150	51	-1.7	-51

שם הנייר	המחיר אתמול	המחיר	השינוי ב-%	המחזור ש"ח ע"ג מקומות	השינוי ב-%	הביקוש/היצע ש"ח ע"ג
דפוס 5.0	5990		-90	28	-1.5	-28
הבו. 1.0	9100		-100	273	-1.1	-88
אר 1.0	1851		-20	450	-1.1	-350
לבידי אכלקלן 1	665		-18	1934	-2.6	-3923
מלם ב 0.5	51800			6		-1
סקאנדיה 1.0	3000		-90	150	-2.9	-295
רים 0.1	502			4898		+3376
רים 0.4	279			918		+116
תעל ב 0.2	19700		-900	219	-4.4	-337
תעשיות שונות						
אברן 1.0	389			1649		-749
אברן 5.0	130		-17	4499	-8.6	-21872
חבילה יד	3570		-60	100	-1.8	-100
הבמלק 1.0	1612		+2	460	+0.1	+177
הבמלק 5.0	1412		-28	480	-1.9	-436
השקעות בתעשיה						
מד מב ש	8550		-170	626	- 2	-05.7
תעשיות אפ	173		-7	41187	-3.9	-176953
תעשיות אגח	111.5		-2	84860	-1.8	-249730
חברות השקעה						
אנקו ש	---		הפסקת	מסחר	---	
איקוה 0.1	66		-1	12560	-1.5	-20637
אלמר ש	1480		-60	1307	-3.9	-2397
אמיק 1.0	401			13558		
אפיק 5.0	272		-2	5900	-0.7	-5164
מלמל 1.0	1175	שב				
מלמל אפ	930		+44	39	+ 5	+38
מלמל אגח	105			2440		+22560
דיבאר 1.0	673		+13	300	+ 2	+271
דיבאר 5.0	470		+2	19	+0.4	+481
חברה לישראל 5.0	4500		-110	1456	-2.4	-842
חלפטן 0.1	121000	שב				
חלפטן 1.0 ש	24000			4		
אבטא א 0.5	24000			65		
פרלים הפק ש	945		-10	8425	-3.1	-13812
רסקונט הפק אפ 1	1410		-50	6565	-3.4	-7971
רסקונט הפק אגח	113		-5	24107	-0.4	-19507
מחזי הפק ש	35257		-800	12	-2.2	-60
מד הפקאגח	12659	שב				
חיזון 1.0	2080		-60		-2.8	-175
חיזון 5.0	1366		-70		-4.9	-2189
יפאו ש	12700			150		-25
יזרן א 0.1	1771			50		
כלל 50.0	1250		-60	1443	-4.6	-1557
מגור 0.1	485			512		+488
מגור א 0.5	435		+10	721	+2.4	+1129
מגור אגח	229					-390
אנה 1	121		+2	2600	+1.7	+35600
פז הפק ש	2900		-100	367	-3.3	-708
פמה א 0.1	8520		+20	65	+0.2	+56
פמה 0.5	6575		-270	141	-3.9	-664
פרמן ב 2.5	14650		-800	888	-5.2	-848
קרדן 1.0	104.5			11378		
קרדן 5.0	71			9147		
קרדן אפ	54		-5	64319	-0.9	-52722
קרדן אגח	102			18500		
נטחורות במט"ח						
בזק מ	---		הפסקת	מסחר	---	

רשימה מקבילה

מסחר שרותים מלוואות ומחשבים

שם הנייר	המחיר אתמול	המחיר	השינוי ב-%	המחזור ש"ח ע"ג מקומות	השינוי ב-%	הביקוש/היצע ש"ח ע"ג
הראל 1.0	1417		-158	83	תב - 10	-190
יסקל	290		-4	510	-1.4	-2790
קונטרוסיס 0.1	829			260		-1248
קונטרוסיס 0.5	469		-6	928	-1.3	-3497
קסל 1.0	---		הפסקת	מסחר	---	
תבל	519			700		
גני הדר	160			10049		+101
גני הדר אפ 1	120		-5	2430	-3.6	-8930
הפניה הישראלית	83.5		-5	12829	תב -8.2	-16200
דשה מיסמן 1.0	7741		+25	76	+0.3	+76
כלל מחשבים 1.0	8454		-645		מב - 5	-106
משגר מחשבים 1.0	421		-9	577	-2.1	-297
משגר אפ'	269		-21	554	-7.2	-1696
רשף	780		-40	1035	תב -5.4	-2629
נדל"ן ביני חקלאות						
אמנתים 1.0	1661			2967		+1909
בן-יעקב גת 1.0	4370		-480	75	תב -9.9	-261
דרוקר 1.0	---		הפסקת	מסחר	---	
דרוקר 5.0	---		הפסקת	מסחר	---	
ערד 1.0	2080		+80	200	+4.2	+149
רסקו מבלי	2284		-120		מב - 5	-418
רסקו רג	2830		-107		מב - 5	-411
שהר 5.0	---		הפסקת	מסחר	---	
שהר אפ	---		הפסקת	מסחר	---	
תעשייה						
טים גליקו	463		-24		מב -4.9	-3016
אקסגן 5.0	1546		-16	601	בז - 1	-753
מחבת פרום 1.0	82.5		-2	16774	-2.4	-34134
אלקל	170		+5	3752	+0.9	+3157
אלקל אפ 2	76		-1	2650	-1.3	-2650
דיסמר 1.0	2167			22		-22
נקה כמיקל 1.0	5000			162		
תב.ל. 1.0	1841		1	-19	- 1	-1
תב.ל. 5.0	1980					
טלן	600			5813		+162
עז זן	416		-46	1476	תב -10	-3246
מגרי טכנולוגיה	162		+1	16644	+0.6	+4030
השקעה						
אמישר בב	1360		-150	100	תב -9.9	-583
ישום החזקות	199		-10	31881	-4.8	-33411
ישום אגח-אפ	128		-5	14384	-3.8	-7000
לנרקו 0.1	2076		-169		מב - 5	-1277
לנרקו 0.5	590		-31		מב - 5	-1964
עז השק ב 0.1	2685		-141		מב - 5	-737
עז השק ב 0.5	1444		-76		מב - 5	-4565
חיפושי נפט						
דלק נפט 1	4490			96		-22
דלק נפט 5	2480		-80	556	-3.2	-462
דלק חיפ אפ 2	1750		-40	139	-2.2	-79
פז חיפושי נפט	26800		-623	74	-2.3	-91
יו.א.ל. 5.0	599		-17	17654	-2.8	-19014
מבנן 1.0	6279	תב	-420	151	-6.3	-499
מבנן 5.0	3150		-121	400	-3.7	-1845
פטרול ב 0.3	---		הפסקת	מסחר	---	
נמגא ש	2592000	תב	-288000	1	- 10	-1

משתנים

שם ניר ערך	מלב מחיר נקוב	שער קנה מחצית	שער מכר מרבי	שער אחרון מקומות	שינוי בנקודות	שינוי מלב %	מס' עסק מלב המחצית
בנק בינלאומי 85	1814	8753	8731	8753	-0.25		4
הנה ש	8102	282	282	282	-1.05		1
כלל מחר	38711	458	445	458	-2.84		8
ששיל ב 10.0	265	11334	11219	11334	- 2		1
דלק ג ש	12789	2780	2759	2780	-1.75		18
אפריקה 1.0	268	44632	44291	44632	-2.75		4
אזורים 1.0	12829	1875	1861	1875	-2.75		10
נכסים ובנין	3223	3515	3489	3515	-2.49		2
הנשרת הישוב

סין: הפלנו מטוס של וייטנאם שחדר לתחומנו

וייטנאם: לא חדר ולא הופל

הנוי קונג (ע"צ ועי"ר). מפציץ יידוש וייטנאמי מדגם "מיג 21" הופל שלשום לאחר שחדר לתחום האווירי של סין – נאמר בהודעה שפירסמה סוכנות הידיעות הסינית הרשמית.

ההודעה מציינת כי המטוס הודיע סנאמי הופל על־ידי חיל האווירי הסיני, לאחר שחדר פעמיים לעומק 30 ק"מ בתחום האווירי הסיני בשטח הבל לונגג'ו באזור האוטונומי גואנגקסי ז'ואנג, הגובל עם וייטנאם.

סוכנות הידיעות לא הבהירה אם המטוס הופל על־ידי סוללת נ"מ או ממוס יירוט, ולא נמסר דבר על גודלו של הסייס. נמסר כי הנשה מחאה לשגריר וייטנאם בפקינג.

סוכנות הידיעות הסינית מתארת את הדרדה כ"פרוקציה חמורה כלפי סין": "השלטונות הווייטנאמיים חייבים לנקוט צעדים מעשיים כדי לשים קץ לתקריות מעין אלו – ולא הם יצטרכו לשאת בכל התוצאות".

דובר שגריות וייטנאם בפקינג תיאר את הדיווח של סוכנות הידיעות הסינית כ"משולל כל יסוד". והוסיף שאף מטוס וייטנאמי לא חדר לתחום האווירי של סין. ואף מטוס גם לא הופל.

הצעה לרייגן: ותר על מועמדך לביהמ"ש העליון

תגובת הנשיא: "על גופתי המתה"

וואשינגטון (ע"ד). לקראת הצבעת הודעה המשפטית על מינוי של המועמד השמרני, רוברט בורק, כחבר בבית המשפט העליון של ארה"ב, אמרו מתנגדיו כי ביכולתם להכשיל את האיש, שנבחר על־ידי הנשיא רייגן לתפקיד זה.

הודעה עומדת לקבל החלטה אם לשלוח את שמו של בורק למליאת הסנאט עם המלצה חיובית, שלילית, או ללא כל המלצה. שמונה מבין 14 חברי הוועדה הודיעו כבר שהם מתנגדים לבורק, חמישה תומכים בו, ואחד טרם קבע את עמדתו. גם אם הוועדה תצביע נגד בורק, הנשיא יועלה לדיון במליאת הסנאט, שם אומרים מתנגדיו כי ביכולתם לגייס 52 מבין חברי גוף זה, המונה 100 חברים, להצביע נגדו.

מנהיג הרוב בסנט, רוברט ביירד, אמר שלשום כי הוא ממליץ לבית הלבן לוותר על מועמדותו של בורק, מאחר שאין ספק שהמועמד השמרני יכשל בהצבעה שתיערך בסנאט. אך הנשיא רייגן אינו מוכן לוותר. כשנמסר לו על־ידי כתבים שייתכן שהוועדה לא תאשר את מינויו של בורק, הגיב רייגן: "על גופתי המתה".

עתידית

מערכת בנק המזרחי לעסקות עתידיות – שקל/דולר ציבור

שערים שנקבע ביום 6.10.87

שער יצא ליום 6.10.87	1.6097 –	
שערי ביצוע-תכנית 'דצמבר' 31.12.87	קניה	1.669
	מכירה	1.660
שערי ביצוע-תכנית 'מרץ' 31.3.88	קניה	1.710
	מכירה	1.700

בנק המזרחי

הפגנות למען עצמאות לטיבט גם בעיר קסיגאטסה; תגבורות ללהאסה

הראלי לאמה טוען בהודו: מאות נעצרו בלהאסה ★ עיתון סיני: הוצאנו את טיבט מעבדות ובורות למודרניות יחסית

צ'נגדו, סין, ניו דלהי, הודו, וקסמנדו. קנפאל (ע"צ ועי"ר). הפגנות למען עצמאות טיבט נערכו בימים האחרונים גם בעיר שניה בטיבט, מסר אתמול תייר בסין.

חייל סיני, שחזר שלשום בערב מלהאסה, בירת טיבט, אמר לכתבים מערבים כי בקסיגאטסה הנפו דגלים והשמיעו קריאות לעצמאות טיבט במנזר טאשילומפו. קסיגאטסה, שבה חיים 40 אלף תושבים, היא העיר השניה בגודלה בטיבט. היא שוכנת במרחק 350 ק"מ מערבית מלהאסה.

ממנזר טאשילומפו התגורר בעבר ה"פאנצ'ן לאמה", המנהיג הרוחני השני של טיבט אחרי ה"דלאי לאמה". הפאנצ'ן לאמה הביע תמיכה במשטר הסיני, לאחר שחיילים סינים נכנסו לטיבט ב–1950.

קבוצות מתחרות בטיבט

דובר הדלאי לאמה הודיע אתמול כי מאות טיבטים נעצרו בעקבות המהומות שהיו ביום חמישי שעבר בלהאסה הבירה, שבה נהרגו כמעט 20 איש.

טאשי וואנגדי, דובר של המנהיג הטיבטי הגולה בדרמסלה, אמר כי טיבטים רבים אחרים, כולל אלה שנפצעו בהתנגשויות בשבוע שעבר עם שוטרים סינים, יהיו לבחורת מחשש למעצר. "אנשים רבים נפצעו, אך הם מסתתרים, מחשש לחקירות ולעינויים מצד המשטרה הסינית".

מספר קבוצות מתחרות פועלות בטיבט, ויתכן כי הן גרמו להפגנות האלימות שנערכו בשבוע שעבר למען עצמאות טיבט, מסר אתמול שליחי חבר הממשלה הגולה של הדאלאי לאמה בשמן הדה.

הדובר, סונאם טופגיאל, הוסיף כי מלבד קבוצות המחרת הפועלות בטיבט עצמה, מרכזים פליטים טיבטיים רבים בהודו להתערב ולצאת לטיבט – אחד אוטונומי במערב סין – כדי לארגן שם מאבק מזוין נגד השלטון הסיני.

אתמול פירזה המשטרה הצבאית הסינית הפגנה של כ–60 נזירים בודהיסטיים, הראשונה מאז המחר מות ביום חמישי. שוטרים בלב להאסה עצרו קבוצת נזירים, והיכו אחדים מהם. לאחר שצעדו לתוך העיר ממנזר דרפנה, הנמצא במרחק של כמה קילומטרים מעיר הבירה. מקור סיני בצ'נגדו אישר אתמול כי 600 אנשי משטרה שהיו מוצבים במקום נשלחו ביום א' במטוסים ללהאסה.

תייר שוודי משטוקהולם שוחח אתמול מלהאסה לסין, אמר כי ראה שלשום שיירה של משאיות שהובילו חיילים ושוטרים חמושים ברחובות בירת טיבט. ביתתיי נודע כי סין מונעת מאזרחים זרים בודדים סיטה לטיבט, לאחר שהשלטונות החליטו לתגבר את אמצעי הביטחון, בעקבות המהומות העקובות מדם שאירעו בלהאסה בשבוע שעבר.

פקידים של חברת התעופה הסינית הממלכתית מסרו אתמול לאזרחים זרים כי האיסור הוטל על־ידי "המסדרות הגבוהים". הוא יישאר בתוקף עד 13 באוקטובר. סין טענה כי אזרחים זרים השתתפו במהומות. עם זאת נודע כי הסיורים המאורגנים לנסיעה ללהאסה נמשכים. אך אין מאפשרים לאנשים בודדים להגיע לבירת טיבט.

נעצרו נזירים מיבמיים נמלטים

שישה נזירים טיבטיים שנמלטו מלהאסה, נעצרו בטרם הצליחו לחצות את הגבול לנפאל, נודע אתמול בקטמנדו.

הגולים הטיבטיים בקטמנדו עומדים להתכנס היום לתפילה במנזר בודהה, לזכר אנשים שנהרגו בשבוע שעבר במהומות האנטי־סיניות.

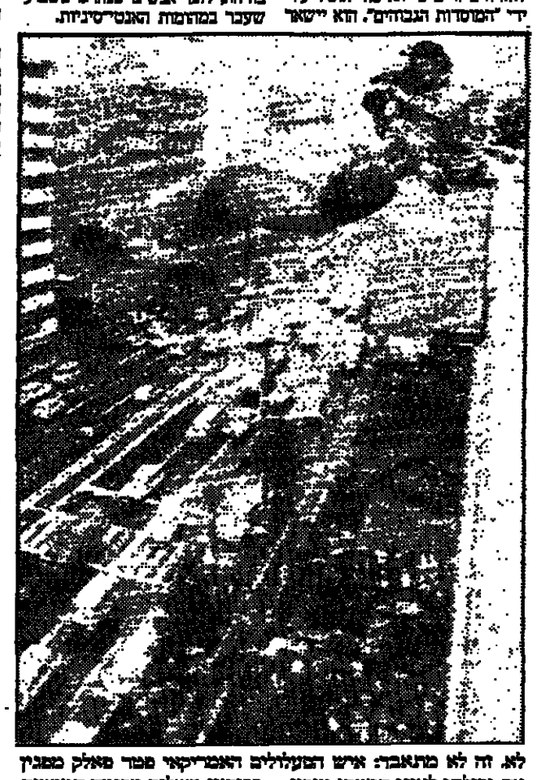

לא, זה לא מתאבר: איש הטעלולים האמריקאי מסר מאלק מסנין את יכולתו לעיני תושבי טוקיו – בקושבו בשלום מקומה חמישית (גובה 25 מטרים) אל מזרון אוויר שנפרש על הקרקע (צילום: אי־פי)

"מודרניות יחסית"

בפקין כתב אתמול העיתון "צ'יינה דיילי" כי השלטונות הסיניים חוללו שינוי מהפכני בחברה הטיבטית, והצילו את טיבט ממצב של עבדות ובורות ל"מודרניות יחסית". העיתון מגלה שלפני שהשלטונות הסיניים שמו קץ למשטר העבדים בטיבט ב–1959, היה רשאי כל בעל עבדים לנקר את עיני עבדיו, לקודע את לשוניתם מהחזה, ולהטיל אותם לבור עקרבים.

עיניהם של עבדים רבים נוקרו, מפני שהם ראו כיצד אדוניהם אונסים את נשותיהם או בנותיהם, כתב העיתון.

עוד מציין "צ'יינה דיילי" שלפני חדירת כוחות סין לטיבט, לא היו בידי העבדים כל חלקות אדמה, והם נאלצו לעבוד בשדות האדונים הפיאודלים, המנהיגים הדתיים ופקידים מקומיים במשך כל ימות השנה, כמעט וחינם.

שישה ניספו בסופת שלג בארצות הברית

וואשינגטון (ע"צ). סופת השלג המקדמת ביותר מראשית המאה הנוכחית פקדה בסוף השבוע שעבר את ניו־אינגלנד בצפון־מזרח ארה"ב, גרמה לבתים של שישה אנשים, ולהפסקות חשמל שפגעו ביותר מ–200 אלף איש.

שלג בגובה כ–40 ס"מ ירד על האזור, חסם את הכבישים, וגרם לכ־פילת עצים ועמודי חשמל רבים.

כרוז למרד בגוש המזרחי הופץ בפולין

מאת אליהו הבר

קופנהאגן (מיוחד ל"הארץ"). קבוצת המחתרת "פ"ק" הפיצה בוארשה כרוז הקורא לתושבי ליטא, לאסטוניה, הונגריה, מורד גרמניה, בולגריה וצ'כוסלובקיה להתקומם נגד עול הכיבוש הסובייטי.

"פ"ק" הוא אירגון־גג של מתנגדי המשטר, ומקיים קשרים מתחרתיים עם גופים דומים ביתר מדינות הגוש המזרחי.

רומא פקוקה בגלל שביתת עובדי התחבורה הציבורית

רומא (ע"ד). אלפי מכוניות נוסעות הגיעו אתמול לרומא וגרמו לפקקי תנועה ענקיים, לאחר שפעלי האוטובוסים, הרכבת התחתית-הכרייה על־שפיתה בת 24 שעות.

פועלי התחבורה באיטליה הודיעו לקיים שביתות במשך השבוע, בתביעה להעלאת שכרם ולשיפור תנאי עבודתם.

סיבלם של נוסעי חברת התעופה האיטלקית "אטי", המבקשים להגיע ליעדים קרובים, הוא רב, מאחר שסיסי חברה זו מקיימים מדי בוקר הפסקות עבודה של שעתיים.

שלושת האיגודים המקצועיים הראשיים באיטליה קראו לעובדי הקרקע של שדות התעופה לשבות ביום ו'. בנקביל ישבתו פועלי הארטובוסים, החשמליות והרכבת התחתית באותו יום.

שמונה בני ערובה נרצחו ע"י טאמילים בסרילנקה

קולומבו (ע"ד וע"צ). שמונה חיילים של סרילנקה, המוחזקים כבני ערובה מזה כשנה, נרצחו שלשום בערב על־ידי חברי האירגון הבדלני הטאמילי, "הנמרים לשיחרור אלאם טאמיל" – נאמר בהודעה שפירסמה אתמול סוכנות הידיעות הרשמית של סרילנקה. הגופות התגלו בקרבת יתות אוטובוס בג'פנה.

סבורים כי מעשי הרצח קשורים במעצרם בשבת של 17 חברי "הנמרים לשיחרור אלאם טאמיל" על־ידי צי סרילנקה. התאבדותם הקולקטיווית שלשום, זמן קצר לפני העברתם לקולומבו, שם עמדו לחקור אותם. 17 "הנמרים" שנעצרו בלעו כמוסות ציאניד בשורה התעופה מאלאלי בג'פנה. הם הוחשו לבית־חולים צבאי בג'פנה, שם מתו 12, וביניהם שניים הנמנים עם מנהיגי "הנמרים". מצבם של האחרים עדיין קשה.

זמן מה לאחר שנודע על ההתאבדות הקולקטיבית תקפו "הנמרים" שני מחנות צבאיים בחצי האי ג'פנה, תוך הפרת הפסקת האש. 17 "הנמרים" נעצרו בשבת על ידי צי סרילנקה כאשר ניסו להבריח נשק בסירה מהצפון לאיזור המזרחי טרינקומאלי.

ראש ממשלת הודו, ראג'יב גנדי, שיגר שלשום איגרת לנשיא יהליום ג'איוואדנה, והודיע לו שניידלוי תשתף פעולה עם קולומבו, כדי לממש את ההסכם שנחתם על־ידי שני הצדדים ב–29 ביולי, כדי לשים קץ למרד הטאמילי.

עורך את העמוד: אוריאל ויינגרולד

השמרנים הריעו לתאצ'ר בפתיחת ועידתם השנתית בעיר בלקפול

אמצעי הביטחון חסרי התקדים כללו שולות־מוקשים בנמל

בלקפול (ע"ד). המפלגה השמרנית השולטת בבריטניה פתחה אתמול את ועידתה השנתית בעיר בלקפול בתשואות לראש הממשלה מארגרט תאצ'ר ולירד המפלגה נורמאן טבים.

הועידה נפתחה בחסות אמצעי בטחון יוצאי דופן, כולל שולות־מוקשים הנמצאת בנמל בלקפול וצלפי משטרה על גגות בתים.

מסביב לבית־המלון של תאצ'ר הצבו אנשי בטחון רבים, כדי להבטיח שלא תישנה התקפת הפיצוץ שהיתה ב־1984, אשר גרמה למותם של חמישה אנשים בעת ועידת המפלגה השמרנית בעיר בריסטול.

תאצ'ר הודיעה כי היא מצדדת בהפחתת ההתערבות הממשלתית בחיי התעשיה, ובהגבלת הסמכויות של הרשויות המקומיות שרבים מהם עדיין נמצא בשליטת מפלגת העבודה האופוזיציונית, ביחוד בתחומי הדיור ושירותי הקהילה.

פיג'י – רפובליקה

סובה (ע"צ). השליט הצבאי החדש של איי פיג'י, קולונל ראבוקה, הכריז בדיון על כינון רפובליקה, מסרה אתמול סוכנות הידיעות האוסטרלית.

בכך הותוף הסיכסוך בינו לבין הממשל הכללי. המכון כנציג מלכות בריטניה. אליזבת.

בחברה מצליחה יש IBM-36 ושני אשפים פיננסיים:
התוכנה "אמן 2001" ו...מי שבחר בה!

התוכנה הפיננסית הטובה בישראל

אם הגעת ל●(נקודה) ז, בודאי הסתקרנת לדעת אם ההחלטה לבחור אמן 2001 היא באמת של אשף פיננסי...

אמן 2001 היא תוכנת ניהול פיננסי שיש בה הכל על בסיס רחב המאפשר תוספות כמעט ללא הוכלה.

הגדרת אמצע הרשומות מאפשרת הפעלה קלה ללא כל אדם מקצועי וללא שעות הדרכה ארוכות וסיבוכים.

הסכנון מירבי במנגר היקר הוא הערך המוסף העיקרי של התוכנה. המאפשרת בין השאר: קבלת מדגמים בתוכן אמיתי; ניהול רב־מטבעי באמצעות תרגום ערכים בעת הקליטה, אפשרויות רבות לשערוך ואיתון ערכים; עדכון פיסקו מאוד ומיידי; גמישות והתאמה לדרישות המיוחדות של המשתמשים: הכלת גרפים מרשימה ובעצם כל מה שחשבת לעשות עם מערכת ניהול פיננסי ויותר... כמנד אשפים פיננסיים!!!

אמן 2001 היא תוצר של בית אמן מתשבים ם חברה מקצועית. יש רב. אפיסת ושרות באמן המשתבנים והולכים מזה 14 שנים מצלחות.

אמן 2001 –
יש את מי לשאול...

את אמן 2001 – התוכנה לניהול פיננסי הטובה בישראל כבר רכשו:

– חתום רשנים	– כבלי ציון
– הוד לבן	– האחים אייזנברג
– מעבדות סרביטל	– ברנביץ
– קרסו	– הייסי בת
– הנרחלם פיסס	– בית חחת

ועוד קבוצה מכובדת ומרשימה של חברות ונופים הנתרים במכלל ישמני בית אמן מתשבים.

מבצע מיוחד
לחודשים
אוקטובר, נובמבר, דצמבר

בחרת באמן 2001, ביצעת פיפר מהנתי בניהול הפיננסי שעלה הפקדת. הון מעבר קל ונוח באופן מפתיע לעבודה שוטפת עם התוכנה.
שאמן 2001 גם חוסכת כסף רב אמרנו? לכן, כחלק מהתכנון הפיננסי לשנת הכספים 1988 אנו מציעים במבצע –
• התקנת המערכת והפעלתה לסיון, כולל הסבר מפורט!
• הסדר תשלומים נוח לתוחר נוח עוד יותר!

יש עניין בהדגמה או במידע נוסף
נא לחייג עוד היום
03-256355-6-7

אמן AMS
סימן שחשבת

אמן – אסוציאציה למערכות ניהול בע"מ – דרך השלום 7 תל־אביב 67892

אל על מטענים לכל השערים

שערי מטבע חוץ 6.10.87

המטבע	בנק לאומי מזומנים קניה	בנק לאומי מזומנים מכירה	בנק לאומי העברות והמחאות קניה	בנק לאומי העברות והמחאות מכירה	בנק הפועלים מזומנים קניה	בנק הפועלים מזומנים מכירה	בנק הפועלים העברות והמחאות קניה	בנק הפועלים העברות והמחאות מכירה	בנק דיסקונט מזומנים קניה	בנק דיסקונט מזומנים מכירה	בנק דיסקונט העברות והמחאות קניה	בנק דיסקונט העברות והמחאות מכירה	שער יציג	השינוי היומי
1 דולר	1.56	1.63	1.5980	1.6180	1.56	1.64	1.5985	1.6185	1.57	1.64	1.6010	1.6211	1.6097	0.0004
1 ליש"ט	2.54	2.65	2.6087	2.6414	2.56	2.68	2.6080	2.6405	2.56	2.68	2.6096	2.6424	2.6266	0.0131
1 מארק גרמני	0.85	0.89	0.8718	0.8827	0.86	0.90	0.8706	0.8814	0.85	0.90	0.8720	0.8829	0.8772	0.0046
1 פרנק צרפתי	0.25	0.27	0.2617	0.2650	0.25	0.27	0.2616	0.2648	0.25	0.27	0.2619	0.2651	0.2634	0.0013
1 גולדן הולנדי	0.76	0.79	0.7742	0.7839	0.76	0.80	0.7734	0.7830	0.76	0.80	0.7753	0.7850	0.7797	0.0043
1 פרנק שוויצרי	1.02	1.07	1.0458	1.0589	1.03	1.08	1.0448	1.0578	1.03	1.08	1.0484	1.0616	1.0533	0.0063
1 כתר שודי	0.24	0.25	0.2487	0.2518	0.24	0.26	0.2490	0.2521	0.24	0.26	0.2491	0.2523	0.2503	0.0012
1 כתר נורבגי	0.23	0.24	0.2380	0.2410	0.23	0.24	0.2380	0.2409	0.23	0.25	0.2381	0.2411	0.2397	0.0009
1 כתר דני	0.22	0.23	0.2263	0.2291	0.22	0.23	0.2264	0.2292	0.22	0.23	0.2265	0.2294	0.2279	0.0009
1 פרנק פיני	0.35	0.37	0.3625	0.3670	0.35	0.37	0.3625	0.3670	0.35	0.38	0.3629	0.3675	0.3651	0.0016
1 דולר קנדי	1.19	1.25	1.2231	1.2384	1.20	1.26	1.2233	1.2386	1.20	1.36	1.2240	1.2394	1.2318	0.0002
1 דולר אוסטרלי	1.08	1.19	1.1466	1.1609	1.11	1.19	1.1472	1.1615	1.11	1.19	1.1487	1.1631	1.1554	0.0058
1 ראנד דרא"פ	0.50	0.60	0.7758	0.7855	0.46	0.78	0.7718	0.7815	0.49	0.68	0.7724	0.7822	0.7805	0.0084
10 פרנק בלגיים	–	–	0.4198	0.4250	–	–	0.4202	0.4255	–	–	0.4199	0.4252	0.4224	0.0021
10 שילינג אוסטריים	1.21	1.26	1.2378	1.2533	1.22	1.28	1.2401	1.2556	1.21	1.27	1.2391	1.2547	1.2461	0.0065
1000 לירות איטליות	1.17	1.24	1.2083	1.2234	1.19	1.26	1.2094	1.2244	1.19	1.27	1.2110	1.2262	1.2156	0.0062
100 יינים יפאניים	1.07	1.11	1.0919	1.1056	1.07	1.12	1.0906	1.1042	1.07	1.13	1.0943	1.1080	1.0984	0.0033

190 אנשי "אל על מטענים" בסניפי החברה בעולם –
יטפלו אישית במטעני היצוא והיבוא שלך.

אל על ELAL

לתברת אבגת בע"מ
יבואנים בלעדיים לישראל
דרוש
משווק/רשת שיווק
לכל חלקי הארץ
למכשיר חדש "חרחלוי"
להיט ישראלי (בתחום הבריאות)
• נסיון מוכח בשטח של 5 שנים לפחות.
על המעוניינים להתקשר במהלך חג הסוכות לטלפון 03-479143

הודעה על הצעה מיוחדת
יחידות במחיר מופחת

מגדה
חברה לניהול בע"מ
מנהלת קרנות הנאמנות – בנק המזרחי המאוחד בע"מ

בהתאם לתשקיפי הקרנות המפורטות להלן, מציע מנהל הקרנות האמורות את היחידות בקרנות אלה, במחירן היסודי ללא תוספת שער הוספה כלשהי וזאת החל מ־12 באוקטובר 1987 ועד 5 בנובמבר 1987.

הקרנות האמורות הן:
"סלע" קרן נאמנות צבירה
"שחם" קרן נאמנות
"חלמיש" קרן נאמנות לתשלומים חודשיים
"ברקת" קרן נאמנות
"נטיף" קרן מניות
"עידית" קרן נאמנות צבירה
"לשם" קרן נאמנות צבירה
"ספיר" קרן נאמנות לתשלומים חודשיים
"כספית" קרן נאמנות צבירה
"מקשה" קרן נאמנות צבירה
"צוק" קרן נאמנות

הצעה מיוחדת זו נעשית על פי תנאי תשקיפי הקרנות הנ"ל. עותקים מתשקיפים אלה ניתן להשיג בכל סניפי בנק המזרחי המאוחד בע"מ ואצל כל חברי הבורסה לניירות ערך בתל־אביב.

מנהל הקרנות: עמרה חברה לניהול בע"מ
(חברה בת של חברת השקעות של בנק המזרחי המאוחד בע"מ)

הנאמנים:
בנק המזרחי המאוחד בע"מ
(נאמן לכל הקרנות הנ"ל למעט ספיר קרן נאמנות לתשלומים חודשיים, כספית קרן נאמנות צבירה רוקן קרן נאמנות)
בנק הפועלים בע"מ
(נאמן לכל הקרנות הנ"ל למעט ספיר קרן נאמנות לתשלומים חודשיים)
בנק אמריקאי ישראלי בע"מ
(נאמן לספיר קרן נאמנות לתשלומים חודשיים בלבד).

הכסף בנכון!

קח "טלסה גריל" – המנגל החשמלי המהפכני עם גחלי הלבה הניתנות לשימוש חוזר – רב פעמי!

גריל כזה עוד לא היה בארץ. תוך שבע דקות יש לך גחלים לוחשות ולוהטות, ללא ידיים שחורות מפיח, ללא נפנוף ואפילו ללא גפרורים!

★ פטנט הפלא להכנת סטייקים עסיסיים, קבבים, שטליק, עוף, שניצלים, דגים וכו'.
★ אין צורך בפחמים. גחלי הלבה המהפכניות מתלהטות בחימום חשמלי, וצולות את הבשר ללא פיח, אפר ולכלוך.
★ אידיאלי למרפסת, לחוצר, לגינה ולגג.
★ קל ופשוט להפעלה. קל לניקוי. בריא והיגייני.
★ שומר על טעם הגריל המקורי – ללא כל החסרונות.
★ ניתן לרכוש את הגריל גם בתוספת מעמד (רגלית) מיוחד או עגלה לגינה.
★ בקרת טמפרטורה אוטומטית ע"י תרמוסטט.

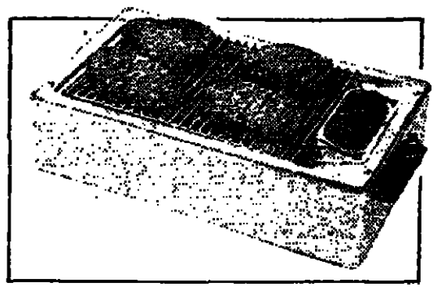

ועוד פטנט:
"טלסה צ'יפס"
צ'יפסר חשמלי לטיגון עמוק עשוי נירוסטה מעולה
PROFESSIONAL QUALITY
★ לטיגון מהיר, חסכוני וקל של צ'יפסים טעימים ופריכים, עוף, בשר, דגים, וכמובן גם לפלאפל, לסופגניות ולפונדו.
★ עם הסל התלוי להחזרת עודפי השמן למיכל הטיגון
★ בקרת טמפרטורה מדוייקת בהתאם לסוג המזון המטֻגָן
★ קל ופשוט לתפעול, נוח לפרוק ולרחיצה ביד או במדיח.
★ להשיג במיגוון גדלים.

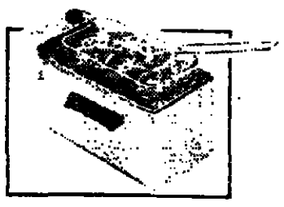

לקבלת עלון חינם נא לפנות ליבואן: טלסה אינטרנשיונל בע"מ
ביאליק 135 ר"ג
.7518249

אידיאלי לחגים!

טלסה.

هكذا من الأصل

ספורט

בעריכת יחיאל ארזי

לאחר מיבחן מאכזב נגד הפועל חדרה (3–2)

מיהיץ': גם באימון עלול שחקן לאבד מקומו בנבחרת

מזהיר מאדישות וקובע: אוסטרליה מקדימה את ישראל בצעד אחד

פראסנס המחזות של נבחרות ישראל, אתמול על הספסל ברמת־גן (מימין לשמאל): עמנואל שפר, יו"ר ועדת הנבחרות, חבר הוועדה דב שחר, המאמן הלאומי מיליינקו מיהיץ, המתרגם ניצו קאייה ומאמן נבחרת הנוער שלמה שרף (צילום: עזי קרן)

מאת יוסי לוין
סופר "ספורט האריץ"

"צריכים לגבש קבוצה מזה ככל האפשר. לאוסטרליה יש כבר הרכב, ולכן עליהם להגיע מזה למסקנה מי יהיה בהרכב שלנו".

מיהיץ האימון איכזב את מיהיץ. במיזוג הצורה בה התנהלו השוח־קים על המגרש, הם היו אדישים. היו רגעים שפשוט היה מצחיק להסתכל עליהם". בחוד הבלבול, עוד בטרם זוהל המשחק, אמר מי־היץ, בשיחה עם עיתונאים בתום משחקו האימון של הנבחרת עם הפועל חדרה (3–2).

מיהיץ, כמובן, איננו מתלהב מכך.

המישחק הנמוך איכזב את מיהיץ. במיזוג הצורה בה התנהלו השוח־קים על המגרש. הם היו אדישים. היו רגעים שפשוט היה מצחיק להסתכל עליהם". בחוד הבלבול, עוד בטרם זוהל המישחק, אמר מי־היץ לחניכיו כי גם במישחקי אימון אפשר לאבד את המקום בנבחרת. לעיתונאים אמר כי לפעמים לא הולך במישחק, אבל להילחם ולהיות עקשן – צריך תמיד. זאת לא ראה אתמול.

● מיהיץ' שיבח במיוחד את אביגדור עובדיה, כשחקן השומר על יציבות וחדגנות בכל אימון. גם מאורי מלמיליאן היה מרוצה. הדיר־וח והעליות של השוחקים במהלך המישחק, לדברי המאמן, נובעות מהכושר המוקנה להם בקמבות. את התנודות הזו־ישות מהם מובלים המחקנים בקבוצות יש לעקוד מהשורש באימוני הנבחרת.

הפועל חדרה היה דיבי עיקש קנים על המגרש. הם היו אדישים. לאחר מחצית ללא שערים, עלתה הנבחרת ליתרון 1–0 (דקה 64) משער של אביגדור עובדיה. אחרי אבה הישוחה ל־1–1 בדקה ה־69. שלום תקוה העלה ל־3–1 בשני שערים שכבש בדקות 71 ו־79 ויגאל אלחדד צימצם ל־2–3, שתי דקות מהסיום. שפט עובדיה בך יצחק.

● הרכב נבחרת ישראל: גינצבורג (אלטר), אבי סגן (אלי כהן), רחמנל ויגאל מנחם, שמעונוב (עמר), קלינגר, אביגדור עובדיה, מלמיליאן, אלון נתן, דיבי, תקוה, ברילובסקי (איזנברג).

כדורגל

מאת אילן פיש
סופר "ספורט האריץ"

"נבחרת אוסטרליה מקדימה את נבחרת ישראל בצעד אחד", אמר אמש מאמן נבחרת ישראל מיליינקו מיהיץ, בשיחה עם עיתונאים בתום משחקו האימון של הנבחרת עם הפועל חדרה (3–2).

מיהיץ', ממוקם, איננו מתלהב מכך.

נערים

מחר מיבחן בכורה לישראלים בשוויץ

מאת אילן פיש
סופר "ספורט האריץ"

נבחרת הנערים החדשה של ישראל בכדורגל (גיל 16) תקיים מחר את מיבחנה הבין־לאומי הראשון, כאשר תתמודד בשוויץ עם הנבחרת המקבילה.

נבחרת הנערים הגיעה אתמול לשוויץ, למחנה אימונים ומישחקים במשך עשרה ימים. המישחק השני של הנבחרת יתקיים ב־13 בחודש עם נבחרת איזור סלטורן וב־15 בו עם נבחרת איזור ברן.

המאמן אמנון רז, שאימן את נבחרת הנערים הקודמת שוכתה להצלחה, אמר כי הוא מישש בנבחרת הנוכחית את הלקחים שה־פיק מקודמתה. מזכיר. בין השאר, בעודי אימון שונים ותנאי אימון, שלא נכללו בשנה שעברה. הסגל הנוכחי מונה 18 שחקנים, שנבחרו מקרב 40.

המטרה העיקרית של הנבחרת: שחרור הזרוף הבין־לאומי לנערים שיהיה בדצמבר בישראל. ייתכן שהנבחרת תצא לטורניר שמונה האומות בהונגריה, כדי לזכות על הפרס הראשון בו זכתה השנה.

מזכ"ל הפועל לאיטליה ולקולוראדו ספרינגס

מזכ"ל הפועל, יצחק אופק, יצא אמש לקונגרס ספורט פועלים בין־לאומי במאנטובה, איטליה. משם יימשיך אופק לקונגרס התאחדויות הספורט הבין־לאומיות בקולוראדו ספרינגס, ארה"ב.

פומה תובעת 10,000 מארק על הפרת חוזה

מאת סופר "ספורט האריץ"

חברת פומה לציוד הנעלי־ספורט תובעת מהתאחדות לכדורגל 10 אלפים מארקים גרמנים על הפרת חוזה – מסר אתמול מנהל ההתאחדות יעקב אראל.

הוא הסביר, כי התביעה הו־גשה לאחר שהשופט יצחק בך יצחק נעל נעלי אדידאס במישחק הליגה בין מכבי תל־אביב לבית"ר ירושלים. זאת בניגוד לחוזה בין פומה להתאחדות, שעל פיו ישתמשו השופטים אך ורק בציוד של פומה. החברה הגרמנית מספקת ציוד ספורט בסכום של 400 אלף ש"ח לשנה לאיגוד השופטים.

אראל אמר כי לפני כמה חו־דשים אירע מקרה דומה ואז קיבלה ההתאחדות התראה מחברת פומה.

ההתאחדות תגיש תלונה נגד השופט בן־יצחק בבית הדין המשמעתי ותעדיע בפני איגוד השופטים על חומרת המקרה, כדי למנע הישנותו.

● ברמי של ריד בכדורגל ניצחה פלורינגה את פלאמנגו 1–0 ואילו הרדבי של סאו פאולו בין סאו פאולו לקורינטיאנס הסתיים 0–0.

ההבדל הגדול בין מיהיץ' לבינינו

ערות ראיה

מאת אילן פיש

ישנם דברים שעד שלא ראיתם אותם, לא תופסים את מהותם. דברים שעד שלא מבחינים בהם, לא יודעים שאפשר גם איתם. כך היה ביום שלישי שעבר, רקות ספורות בטרם הזיל האימון הראשון בשלב המכריע של הכנות נבחרת הכדורגל לטורניר הקרה־אולימפי, בחודש מארס באוקראינה.

הסגל הלאומי קיים באותו יום משחק אימון עם נבחרת העתודה. המקום מגרש האימונים הסמוך לאיצטדיון רמת־גן, בפתח המגרש התמקמו ארבעה שוטרים, שהופקדו על הסדר לכל יופר בידי סקרנים שנקבצו מביב. אנשי החוק הזמינו המתינו לשחקנים עליהם מופקדת שמירתם. מקץ כמה דקות, שוכל ארוך של שחקנים עשה דרכו מחדרי ההלבשה שבאיצטדיון אל מרכז מגרש האימונים.

35 שחקנים באו בשערי המגרש. זקופי קומה פרצו נבחרי הכדורגל הישראלי אל כר הדשא והחלו בתר־גילי חימום, מרכזים אליהם, בין השאר, גם את מבחר השוטרים. אלה פתחו בדיון אקטואלי על כדורגל, על עיתונאים, על בדיונים וכו'.

במאסף הגיע מיליינקו מיהיץ, המאמן הלאומי של ישראל. אבל כאשר מיהיץ עבר דרך השער, אי־אפשר היה שלא לחוש בהבדל בין הכדורגל שלנו לזה שמעבר לים.

המעבר בשער לא חשף איזה שהן אמיתות מקצועיות נמרצות. הוא גילה משהו עמוק יותר, שדרש פי כמה. ממבן נבנים שאר הדברים. המעבר של מיהיץ' בשער הסביר את ההבדל התהומי שביסוד התפיסה שלנו לעומת שאר־העולם. הוא גילה את הכבוד, שכה חסר בכדורגל הישראלי ועל־כן הוא נראה כה עלוב וחסר אונים.

הדבר הראשון שעשה מיהיץ' בכניסתו למגרש לא היה לכנס את השחקנים, לא לתפוס מקום על הספסל ולצפות בהם. הדבר הראשון שמיהיץ' עשה היה לגשת לשוטרים, שניצבו ואותה עת בפיהם, לבדם לשנה טובה (בעברית כמובן) ולחיוך חיוך רחב, שהמיס את ליבם. מי שלא ראה שוטרים נרגשים כמותם, אולי עוד לא ראה שוטר נרגש, בעת מילוי תפקידו, מימיו.

כזה הוא מיליינקו מיהיץ. איש של כבוד אמיתי, שכבר הוכיח זאת בהזדמנויות קודמות.

מיהיץ, האיש שבא מיוגוסלוויה ללמוד את בני הארץ ותרבות מזו, אולי יזיז משהו בכדורגל הישראלי משולל הכבוד.

בעולם יודעים לכבד שחקן ידיב בשעת משחק, יודעים לארוז קבוצות ארוזות, יודעים שתקשורת לא רק משרתת את קהל הקוראים, אלא גם את מבחר השוטרים, מכבי־רים שופטים, מכבדים שוטרי חוק, מכבדים בעצם את כל מה שסובב את הענף הזה. אולי גם בגלל זה הם נראים כפי שהם נראים. ואנחנו אפילו לא כבדסכה.

ראי ללמוד מיהיץ. כבוד הוא הנכסים לכל.

ארי רוזנברג מרגיע: אל דאגה, מכבי חיפה לא יורד

אחרי מחזור

מאת יוסי לוין
סופר "ספורט האריץ"

מכבי חיפה, שני מחזורים ראשונים, שני הפסדים ראשונים. שלשום נצח מכבי חיפה בידי העולה החדש ליגה הלאומית, אליצור נהרדע רמלה. כרוסלן הקבוצה ארי רוזנברג לא נשמע אחמול מודאג במיוחד. והעביר לנו את המסר הבא "יש לי הרושם, שאתם שם בתל־אביב חושבים שאנחנו עומדים לרדת. אז לכם יש לי מה להגיד לכם: "צאו מהלחץ; אנחנו לא נרד".

בכל זאת, הפתיחה שלכם חלשה. שני הפסדים רצופים?

"נכון לעכשיו אנחנו לא משחקים. אם תשווה את אליצור נהרדע רמלה למכבי חיפה, הרי שרמלה לא טובה מחיפה. המסקנה היא, שמכבי חיפה אינו מיטב לשחק.

מה הסיבות לכך?

"בראש וראשונה, המישחק הקבוצתי שלנו. הפצעה שלי ושל חדון שפעו זה לא שרוש הבעיה. יש מיכלול של נסיבות שגרמו למצב הזה. בעיקר המישחק הקבוצתי הלקוי שלנו".

אולי הסיבה למיקום הרוחק שלכם נעוצה בכך, שאתם נשארתם עם הבסיס הישראלי שלכם. לעומת החיזוק האמריקאי של שאר הקבוצות?

"אינו חושב שעכשיו זה המקום לדבר על האמריקניזציה בליגה. זו לא הסיבה שבגללה הפסדנו את שני המישחקים הראשונים. המקום הראשון שלנו הוא המרכז. שישי או שביעי: בינתים אנחנו לא משחקים על פי הפוטנציאל שלנו.

במחזור הבא יש לכם משחק תחתית מול מכבי ר"ג.

"אם מסתכלים על הטבלה, אז על תייר אנחנו אכנס בתחתית. אך זה מטעה. ניצחון אחד במחזור זוי הקרוב ונוכל להיות למעלה".

הפועל תל־אביב מכר 3,500 כרטיסים למישחק ביד־אליהו

כדורסל

מאת יוסי לוין
סופר ספורט האריץ

3,500 כרטיסים נמכרו שלשום למישחק הליגה בין הפועל תל־אביב לאליצור נתניה. אנשי הפועל הין מרוצים מאוד מהכנסה הגבוהה הזו מקומים שוהיכולת הסובה שהציגה הקבוצה תביא לעליה במספר הבו־פים גם במישחקים שאינם נחשבים למושכי קהל.

אמש חזרה הקבוצה לאימונים וערכה אימון קליעות באולם אוסישקין. המאמן משה ויינקרנץ לא הוחיך זמן רב לחגיגות. מיד עם סיום המישחק הוא ריכז בפני השחר קנים על המישחק הקשה הצפוי מול בית"ר ת"א.

● מכבי נתניה מתכננים לוותר על הכרוסלן הוד שלום ג'ים סטק. לדברי מנהלי הקבוצה השוחקן אלון מגלת את היכולת שציפו ממנו. הוא אמנם קלע. מספר גבוה יחסית של נקודות, אך הוא לא מצליח להב־היג את הקבוצה. בינתים מחפשים בנתניה את השחקן שיחליף אותו.

הפועל תל־אביב מכר 3,500 כרטיסים למישחק ביד־אליהו

כדורסל

מאת יוסי לוין
סופר ספורט האריץ

3,500 כרטיסים נמכרו שלשום למישחק הליגה בין הפועל תל־אביב לאליצור נתניה. אנשי הפועל הין מרוצים מאוד מהכנסה הגבוהה הזו מקומים שוהיכולת הסובה שהציגה הקבוצה תביא לעליה במספר הבו־פים גם במישחקים שאינם נחשבים למושכי קהל.

אמש חזרה הקבוצה לאימונים וערכה אימון קליעות באולם אוסישקין. המאמן משה ויינקרנץ לא הוחיך זמן רב לחגיגות. מיד עם סיום המישחק הוא ריכז בפני השחר קנים על המישחק הקשה הצפוי מול בית"ר ת"א.

● מכבי נתניה מתכננים לוותר על הכרוסלן הוד שלום ג'ים סטק. לדברי מנהלי הקבוצה השוחקן אלון מגלת את היכולת שציפו ממנו. הוא אמנם קלע. מספר גבוה יחסית של נקודות, אך הוא לא מצליח להב־היג את הקבוצה. בינתים מחפשים בנתניה את השחקן שיחליף אותו.

שמעון ארבר, מחזיק ברגל השוודית, בעוד חבריו זורקים אותו אל־על אחרי שהבטיח בברצלונה את עליתה של שוודיה לגמר גביע דיוויס בניצחון על הספרדי אמיליו סאנצ'ס (צילום: אי־פי)

גילברט לסיבוב השני בטורניר אריזונה ★ נער בן 15 הפתיע

טניס

סקוטסדייל, אריזונה (שרות "ספורט האריץ"). בראד גילברט, שי־היה המדורג שני בטורנירי הפרס הגדול" בשבוע הבא ברמת השרון, עלה כאן לסיבוב השני בטורניר על פרסים כספיים בסך כולל של 305 אלף דולאר. גילברט, המדורג כאן שלישי אחרי מאטס ו־י לאנדר וטים מאיזה, גבר על בר־ארגו מייק דהפאלמר 6–3, 6–2.

הפתעה ראשונה היה ניצחונו של האמריקאי בן ה־15 מייקל צ'אנג (483 בדירוג העולמי) שניצח את המדורג שמיני כאן (40 בדירוג העולמי), ג'יי ברגר (ארה"ב) 6–3, 6–2.

שלושה מדורגים אחרים ניצחו: דיוד פיטס (ארה"ב) שגבר על בר־ארגו מל פרסל 6–3, 6–1, אליזה סלצר (ארה"ב) שניצח את גדאי ריוז (ארה"ב) 6–2, 6–2 וקוטין קאנן (ארה"ב) שהכניע את החובב האמריקאי ג'ג שאלה 6–4, 6–2.

קרישנאן מבתגל מדר

בבריוכיין גילה ההדר ראמש קרישנאן (מדורג רביעי) המתגלות מהיזה למעבר ממגרשי דשא לאולם, כשניצח את הגרמני כריסי סיאן סאצ'אנו 6–4, 4–6 בסיבוב הראשון של אליפות קוריטלנד.

שחקן נבחרת אוסטרליה פיטר דוחאן גבר על צ'ים הפר (ארה"ב) 6–4, 6–4, 7–6 והמדורג שמיני, אריק יֶלֶן (גרמניה) הדיח את ליף שייראס (ארה"ב) 7–6, 6–4.

גבריאלוב הפתיעה את זלץ בטורניר הנוער בקרית יוסף

הפתעה נגלה אתמול באליפות הטניס לגילאי 16 ו־18, המתקיימת בקרית הטניס בקרית יוסף, זוה גבריאלוב גברה על המדורגת מס' 3 לימור זלץ 6–2, 4–6, 7–5.

בתחרויות לגילאי 18 הושגו התוצאות: רביב ויידנפלד – אחד הדדי 6–3, 6–0; אוהד ויצבוג – דני שוסטק 6–3, 6–2; אילן אורליך – יצחק קול 6–0, 6–2. בנות 18: תגית אחזיק – עצת ודון 6–0, 6–2, 6–2. בנים 16: אבי פולון – טל רומה 6–2, 6–2; יוסל הירש – משה סלפין 7–6, 6–2. בנות 16: יעל סגל – דורית אשר 6–1, 6–3; רונה מאיר – פני יאור 7–5, 6–0.

התוצאות יימשכו היום ומחר.

התקנון שונה למען זיתוני

מאת סופר "ספורט האריץ"

הנהלת ההתאחדות לכדורגל עשתה אתמול שינוי בתקנון, לבקשת השוחקן התיק מחולון יעקב זיתוני. הוא ביקש לאפשר לו לעבוד לקבוצה אחרת, כלי לכלול אותו במכסת ההעברות. מאחר שבגילו התקשה לדריו למצוא קבוצה שתסכים לצרף אותו – במקום שוחקן צעיר יותר. הנהלת ההתאחדות קבעה כי התקנון ישונה וכי שוחקנים מעל גיל 38 לא ייחשבו במכסת ההעברות או ההשאלות של הקבוצה הקולטת.

מנהל רשות הספורט: להכשיר בני נוער לקרב פנים אל פנים

(עש"ן). מנהל רשות הספורט במשרד החינוך והתרבות, יריב אורן, אמר אתמול כי יש להכשיר את בני הנוער להתמודד בקרב פנים־אל־פנים במסגרת הפעילות הספור־טיזיות בבתי הספר. מר אורן ריבר בישיבתה השבועית של הנהלת המשרד. הוא הוסיף, כי יש להפיק לקחים בעקבות נסיונם של מהבלים לתפוס לפני כשבועיים ברמת השרון שני נערים, שכמוך הצליחו להכות במחבלים ולהמלט ודחות לאמון שעברו במסגרת חוג הישרדות.

מנהל רשות הספורט כבר קיים שיחות בנושא זה עם מנהלי יחידות שונות במשרד הביע לגבש תכנית חינוכית שתרחיב את הכשרת התלמידים ויכולתם להתמודד כהלכה במצבי תקיפה.

מאמן איראי נמחק למות במכוניתו בדרום אפריקה

(אי־פי). ריק מקיני, שחקן נבחרת צפון־אירלנד לשעבר, נהרג כאן כאשר עץ נעקר מרוח חזקה ומחץ אותו במכוניתו.

מקיני בן ה־42 אימן קבוצה מקומית. הוא היגר לדרום אפריקה בשנת 1967 אחרי ששיחק בקבוצה הסקוטית פולקירק. בנו בן ה־19, ויקטור, נמצא בתאונה.

מדריך הארץ

יום רביעי – ערב החג

תורנויות

תורנות רופאים

הזמנת רופאים בסקרים הנמצאים ב־6 בערב עד לשעה 7 בבקר בתחנת מד"א מל' 101.
מגן דוד אדום:
ירושלים 523133
תל־אביב 5460111
חיפה 512233
גוש דן 781111
הרצליה 052"541333
נהריה 823333
רחובות 08"451333
נתניה 5511111
חולון 803133
לודרמלה 08"221022
באר שבע 057"74767
מוקד מידע רפואי בקופ"ח הכללית:
בימים א'–ה' – 8.00–20.00
בימי ו' – 8.00–15.00
מלפנים: 03"433300
שח"ן – שירות רפואי נייד
(24 שעות ביממה, כולל רפואת שיניים):
ירושלים, מוקד יום "660585, 669531
מוקד לילה, מכון חג' 226191 מנוי מס' 1788 (להתאחד הדרה לרופא תורן מכון ב'ר
תל־אביב, מוקד יום "218820, 218896
מוקד לילה "631011 מנוי 3752 (להתאחד הדרה לרופא תורן מכון ב'ר
שקמ' – שירות רפואי לקט
שירות ביקורי בית של רופאים מומחים לילדים ותינוקות בשעות 24–19:
מל' 03"549111 "שקמ" קוד מנוי 222
מרפאות שיניים לקופת רפואה
תל־אביב
ריזנגוף מגנטר שפר 3 (ליד המשביר)
מלמוך 294869, 03–285822
המרפאה פתוחה כל יום כולל שבתות וחגים בין השעות 9.00–24.00. אחרי הזמנת פתאום בלשני בלבד. בי מכבא 49 מל' 03"284649 מפוחה בימים אה בין 21.00 עד 23.00 יום ו' ופרבי חג מ־18.00 עד 24.00
שבתות וחגים מ־15.00 עד 21.00
קשב לבית –
שרות בימים לרפואה, שיקום וכיפוד בבית.
מרכז רפואי הרצליה פיתוח
052–548575
7549111 אינטרנט 1500
עש"ן – עזרה ראשונה נפשית:
(24 שעות ביממה)
ירושלים 227171
תל־אביב 5461111
ילדים ונוער 261113
חיפה 672222/3
נתניה 053"35316
באר־שבע 057"418111
מרכז רפואי באר־שבע. 08"223958
מרכז מידע לקרבנות אונס
(24 שעות ביממה)
תל־אביב מל' 234819.
ירושלים מל' 02"245554
חיפה מל' 04"382611
מרכז מידע לנפגעי נרקומניה
מטקמה "מטבליה"
א' ה' 11.00–13.00
ב' ד' 16.00–18.00
מל' 220031
נתניה מקסים מלמון 617836 2
הקריות ומכון מסמת מדיקון ק. מוצקין 715136
רחובות הכיר הבטיח הראשון 461342
חיפה קופ"ח מלכת הדשא 335884

דלת פתוחה

מרכז מידע ויעוץ לנערים ע"י נוער מקצועי – יעוץ ומידע בנושא הנרקו־מנה, מניעה – אמצעי מניעה.
ימים ב' ג' ד' – 16.00–19.00
רמב"ם 9, 5101511/2 רח' חשמל ימים א' ד' 19.00–16.00 רח' המסגרת 14 מל' 381520

מרכזי מידע – אגד

03–452777 04–549121
02–304304

יום חמישי – חג סוכות

תורנויות

תורנות רופאים

הזמנת רופאים בסקרים הנמצאים ב־6 בערב עד לשעה 7 בבקר בתחנת מד"א מל' 101.
מגן דוד אדום:
ירושלים 523133
תל־אביב 5460111
חיפה 512233
גוש דן 781111
הרצליה 052"541333
נהריה 823333
רחובות 08"451333
נתניה 5511111
חולון 803133
לודרמלה 08"221022
באר שבע 057"74767
מוקד מידע רפואי בקופ"ח הכללית:
בימים א'–ה' – 8.00–20.00
בימי ו' – 8.00–15.00
מלפנים: 03"433300
שח"ן – שירות רפואי נייד
(24 שעות ביממה, כולל רפואת שיניים):
ירושלים, מוקד יום "660585, 669531
מוקד לילה, מכון חג' 226191 מנוי מס' 1788 (להתאחד הדרה לרופא תורן מכון ב'ר
תל־אביב, מוקד יום "218820, 218896
מוקד לילה "631011 מנוי 3752 (להתאחד הדרה לרופא תורן מכון ב'ר
שקמ' – שירות רפואי לקט
שירות ביקורי בית של רופאים מומחים לילדים ותינוקות בשעות 24–19:
מל' 03"549111 "שקמ" קוד מנוי 222
מרפאות שיניים לקופת רפואה
תל־אביב
ריזנגוף מגנטר שפר 3 (ליד המשביר)
מלמוך 294869, 03–285822
המרפאה פתוחה כל יום כולל שבתות וחגים בין השעות 9.00–24.00. אחרי הזמנת פתאום בלשני בלבד. בי מכבא 49 מל' 03"284649 מפוחה בימים אה בין 21.00 עד 23.00 יום ו' ופרבי חג מ־18.00 עד 24.00
שבתות וחגים מ־15.00 עד 21.00
קשב לבית –
שרות בימים לרפואה, שיקום וכיפוד בבית.
מרכז רפואי הרצליה פיתוח
052–548575
7549111 אינטרנט 1500
עש"ן – עזרה ראשונה נפשית:
(24 שעות ביממה)
ירושלים 227171
תל־אביב 5461111
ילדים ונוער 261113
חיפה 672222/3
נתניה 053"35316
באר־שבע 057"418111
מרכז רפואי באר־שבע. 08"223958
מרכז מידע לקרבנות אונס
(24 שעות ביממה)
תל־אביב מל' 234819
ירושלים מל' 02"245554
חיפה מל' 04"382611
מרכז מידע לנפגעי נרקומניה
מטקמה "מטבליה"
א' ה' 11.00–13.00
ב' ד' 16.00–18.00
מל' 220031
נתניה מקסים מלמון 617836 2
הקריות ומכון מסמת מדיקון ק. מוצקין 715136
רחובות הכיר הבטיח הראשון 461342
חיפה קופ"ח מלכת הדשא 335884

דלת פתוחה

מרכז מידע ויעוץ לנערים ע"י נוער מקצועי – יעוץ ומידע בנושא הנרקו־מנה, מניעה – אמצעי מניעה.
ימים ב' ג' ד' – 16.00–19.00
רמב"ם 9, 5101511/2 רח' חשמל ימים א' ד' 19.00–16.00 רח' המסגרת 14 מל' 381520

מרכזי מידע – אגד

03–452777 04–549121
02–304304

תורנות בתי־חולים

תל אביב וקה – (ילדים, פנימית, כירורגיה)
ירושלים הדסה ע"ב – (פנימית, נשים, עינים, אא"ג)
הדסה הר' – (כירורגיה, אורטופדיה)
בשר חולים – (ילדים)

תורנות בתי־מרקחת

תל־אביב צמן יהודה המכבי 33 449095
ארלוזורוב ארלוזורוב 76 250746
ירושלים מושאל רחבעם הר"ל 28 523191
מחלף הבת ים מחד הבימה דיזנ' 20 583360
רמת גן בקן ביאלים 30 723674
שתגיה קדיאל ב. בטמרי ק. נדרמאי 51774
פתח תקוה מרפאת שפרינצק 20 9321067
הקריות הרקן סמסת מדיקון ק. מוצקין 715136
רחובות הכיר הבטיח הראשון 461342
חיפה קופ"ח מלכת הדשא 335884

דלת פתוחה

מרכז מידע ויעוץ לנערים ע"י נוער מקצועי – יעוץ ומידע בנושא הנרקו־מנה, מניעה – אמצעי מניעה.
ימים ב' ג' ד' – 16.00–19.00
רמב"ם 9, 5101511/2 רח' חשמל ימים א' ד' 19.00–16.00 רח' המסגרת 14 מל' 381520

מרכזי מידע – אגד

03–452777 04–549121
02–304304

תורנות בתי־חולים

תל אביב וקה – (ילדים)
אר־אלוב – (פנימית, כירורגיה)
ירושלים
שערי צדק – (נשים, כירורגיה, אורטופדיה)
הדסה ע"ב – (ילדים, עינים)
בשר חולים – (פנימית, אא"ג)

תורנות בתי־מרקחת

תל־אביב שדר בנים 27 441449
נצח ישראל נצח ישראל 11 226545
מצאי מנטה – שדר. נצח ישראל
ירושלים הר' הזיתים הר' הזיתים 287480
מצאי מנטה – מרפאת רוטשה הר"ל 28 523191
חולון הבת ים בני בת ים ובגאים 3 5515671
רמת גן יהלום קרנבי 63 721968
פתח תקוה הדיקן שטמפר 24 910946
נתניה מקסים מלמון 617836 2
הקריות ומכון מסמת מדיקון ק. מוצקין 715136
רחובות הכיר הבטיח הראשון 461342
חיפה קופ"ח מלכת הדשא 335884

דלת פתוחה

מרכז מידע ויעוץ לנערים ע"י נוער מקצועי – יעוץ ומידע בנושא הנרקו־מנה, מניעה – אמצעי מניעה.
ימים ב' ג' ד' – 16.00–19.00
רמב"ם 9, 5101511/2 רח' חשמל ימים א' ד' 19.00–16.00 רח' המסגרת 14 מל' 381520

מרכזי מידע – אגד

03–452777 04–549121
02–304304

כדורסל

ניצחון לווילרבאן בליגה הצרפתית

פאריס (שרות "ספורט האריץ"). וילרבאן, שתשחק בשבוע הבא בר־וסלונה נגד מכבי חיפה בגביע קוראץ, ניצחה את לוריאן 78–69 (33–41) במחזור הרביעי בליגה הצרפתית. טורים כל עם 24 נקודות. אריק בנין 15 וילי ון 13 הירבו לקלוע לוילרבאן.

נאנט ממשיכה להוביל והיא הי־חידה שלא נוצחה. ניצחונה האחרון היה 68–65 על שולה עם 15 נקר־דות של רון רוזינסון. שחקן הפועל ת"א בעונה שעברה. רון דיידיס, שחקן בית"ר ת"א בעונה שעברה, קלע 19 נקודות כניצחון 93–92 של מילהוז על לימוז. האלופה אורתז ניצחה את אנסיב 98–84 עם 22 נקודות של שפלר ר־17 של קארטר. באיטליה קלע לי ג'ונסון 22 נקודות אבל קנטנה, אניקם ליוורנו, נחלה הפסד שני 70–78 לדייטור בולונית. האלופה, טרייסר מילאנו, גברה על סקולינטי פאוו 90–85 עם 25 נקר־דות של בראון ר־19 של מקאדו.

ביוגוסלוויה הכניעה ציבונה האנרג את טראן 124–89 לטרות היעדרו של דראזן פטרוביץ'. שיבנקה, שהודחה ע"י אליצור נתניה מגביע קוראץ, גברה על מ.ו.ס. 97–92.

אליפות אירופה

ראש חוזר להרכב ווילס נגד דנמרק

קאדיף (אי־פי). איאן ראש חזר בשבוע הבא לחוד ההתקפה של נבחרת ווילס למישחק הקובע בבית 6, במוקדמות אליפות אירופה נגד דנמארק בקופנהאגן. בחודש שעבר סירב מועדון יובנטוס לשחרר למישחק נגד הדנים בדקסאם, בו ניצחו הוולשים משער של מאוק יח טישחק הפעם לצידו. תיקו יבטיח כמעט בוודאות את עלייתה של ווילס לשלבי הגמר. הפעה ראשונה של נבחרת זו בשי־לבים הסופיים של מיפעל בין־לאומי גדול מאז 1958.

מנהל נבחרת ווילס מייק אינג־לנד ציין, שווילס לא נוצחה עד כה כאשר ראש ויח שיתפו פעולה. "דנמארק לא נוצחה בביתה זמן רב ויהיה לנו קשה. אם נפסיד, נצטוך לנצח במישחק האחרון בצ'כוסלובקיה".

אושר הפרוייקט הניסיוני של כדורגל בבתי הספר

מאת סופר "ספורט האריץ"

מנהל ההתאחדות יעקב אראל מסר אתמול, כי אושר הפרוייקט הנ־סיוני של כדורגל בבתי הספר. זה ניסיון ראשון מסוגו ביומה ובשיתוף ארגון המאמנים בהתאחדות לכדורגל והפיקוח על הוויתך הנו־פני במשרד החינוך.

במסגרת הפרוייקט יהיו שיעורי כדורגל במערכת השעות של 20 בתי ספר בארבעה ישובים: יבנה, קדרבה, קרית־מלאכי וקרית־אונו. "התאחדות לכדורגל תקציב לצורך זה 50 אלף ש"ח.

אנקטיל אדשפז

פאריס (ע"ד). רוכב האופניים הצרפתי המפורסם דק אנקטיל בן ה־53, שזכה חמש פעמים בטור־דה־פראנס, אושפז בבית חולים במחוז צרפת לאחר שחש כאבים עזים בב־טנו. בראשית השנה עבר אנקטיל ניתוח להסרת גידול סרטני בקיבתו.

ארה"ב אלופת העולם בשחיה צורנית

קאהיר (אי־פי). ארצות הברית זכתה כאן באליפות העולם בשחיה צורנית. האמריקאיות צברו 57 נקר־דות והקדימו את קנדה 55 ויפאן 41.

בגמר ליחידות זכתה קארולין ואלרו מקגוון. טרייסי רוביז (ארה"ב) זכתה במדליית הכסף ומריאל הרשין (צרפת) במדליית הארד.

הניחוש שלי

ח"כ פנחס גולדשטיין:

נתניה ובית"ר ירושלים – תיקו

מנחש השבוע של "ספורט האריץ" הוא חבר הכנסת פנחס גולדשטיין, יו"ר ועדת הספורט של הכנסת. בן 48, נשוי לאילנה, אב לרן בן 18 וחצי ויעל בת 14 וחצי. אוהד מכבי תל־אביב. מבקר בכדורגל בין פעמיים לש־לוש בחודש.

1.	בית"ר ת"א – מכ. חיפה	2
2.	מכ' ת"א–מכבי פ"ת	1
3.	הפועל ת"א – חולון	1
4.	ב"ש – הפועל לוד	1
5.	מ. נתניה–בית"ר רש	x
6.	בני־יהודה – שמשון	x
7.	הפ' פ"ת – ב"ש	x
8.	הכח – בית"ר נתניה	1
9.	מ. יבנה – מפ"ח	1
10.	הפו. רש–הפו. תרדיה	1
11.	רמ"ע – הפו. עכו	1
12.	הפו. חיפה – מ. יפו	1
13.	הפו. פתיש – שע'	x
14.	הפו. יהוד – הפו. ר"ג	x

במחזור שעבר ניחש התמלילן אבי קוק, דוכר ומנהל אגף הפרסום בממפעל הפיס, תשעה ניחושים מתוס ארבעה בליגה הלאומית.

מוגש כשירות לציבור על ידי
חברה ישראלית לביטוח בע"מ
הסנה

באר עשיר
קומה ראשונה – מוסיקה קאנטרי
קומה שנייה – מסעדה אירופאית צרפתית לאניני הטעם.
תפריט היכרות 17.60 ש"ח.
שעות פתיחה: צהרים: 12.00–16.00 ערב: 18.00 עד חצות.
בימי ו' בערב – זמרת גיטריסטית משעה 22.30 – קארין וומרק.
דיזנגוף 261 ת"א
טלפון: 03-446220

מעריב-עכשיו
קרא במעריב יום ו':

מעריב שבוע:
44 עמים לבריחה מסביבור. סרט ומציאות. – מל בשן ● חזרים בשאלה – לוי יצחק הירושלמי. אורית הראל ● יחצ"נית בצמרת – מיכל קפרא.
מעריב שבת:
משה דין – אנאר סאדאת פגישות – אליקים רובינשטיין ● יריד הספרים במוסקבה – אברהם תירוש ● המירוץ אחרי הקול הערבי – מנחם רהט ● כוונות בגבול השלום – עמנואל רוזן.
מעריב בלבנה:
הזעזועים בצמרת כיוקלים לישראל. – אודי גינוסר.
מעריב בקריה:
למי משחלמת ההשתלמות. – אלי דנון.
מעריב בפאי:
מייק בורשטיין: יש פרנסה, יש פעילות – תלמה אדמון.
מעריב שבתות:
ראיית השואה אצל דבוטיסקי ובן־גוריון. – יעקב שביט.
● אפרים סידון – רעות ● יהונתן גפן – גרשו אותם מפה ● דליה רביקוביץ – הטלוויזיה של השבוע ● עמוס לבב – ארגון מחדש בר־פאל"ל ● נורית ברצקי – שטח פרטי עם ציפי שביט ● ניצי פרידלנדר – סיול לכל הארץ ● עמוס לבב – לשון הרע ● סימני נפט.

מעריב מעניק לך חידושים העונים לדרישות שלך

הביטוח הלאומי: על קופות החולים לכסות 20% מהוצאות אשפוז יולדות

דוחים את דרישת משרד הבריאות לשלם מכורח ביטוח אמהות את מלוא הוצאות האישפוז של היולדת בבית החולים

מאת עדנה ארידור
מופקדת "הארץ"

הביטוח הלאומי מציע לשתף את קופות החולים בכיסוי 20% מהוצאות עלות אשפוזה של יולדת. במוסד דוחים את דרישת משרד הבריאות לשלם מכורח ביטוח אמהות את מלוא הוצאות האישפוז של היולדת בבית החולים.

כיום משלם הביטוח הלאומי, מכורח החוק 80% מעלות אשפוז יולדת וילוד במשך כחמישה ימים בבית החולים. שרת הבריאות דורשת כי הביטוח הלאומי יישא בכל מאת האחוזים של עלות האשפוז, לאור התייקרות השירותים של היולדת. הנובעים בין השאר מהגיי דול בלידות פנים, ניתוחים קיסריים וכדומה. יצוין כי בנושא זה יש חילוקי דעות בין שרת הבריאות לשר העבודה והרווחה, הממונה על הביטוח הלאומי, בשל חילוקי דעות אלו נמנע בחצי השנה האחרונה גם עדכון מחיר "סל הלידה".

ממנכ"ל המחקר והבנין במוסד לביטוח הלאומי, יחזי ממיר, אמר ל"הארץ", כי ועדה בין־משרדית, שבראשה את עמיות של הלידה, המליצה לעדכנו ב־11%. עדכון הסל כולל את כל השירותים וחמי פולים הרפואיים, הקשורים בלידה, לרבות בדיקות מעבדה, רנטגן ובדיקות אולטרה, ניתוח, אישפוז יולדת במחלקת יולדות, אישפוז מגים ביחידה רפואית מתאימה.

יש לזכור, סוגיה טמיה, כי בנוסף לכיסוי 80% מעלות האישפוז משלם המוסד מענק לידה, בסכום של 20% מהשכר הממוצע במשק, כדי לכסות הוצאות ראשוניות לציוד ליילוד. ממיר סוגיה, כי דרישת משרד הבר יאות, שהמוסד יכסה את מלוא הוצאות הלידה, כמוהה כהכנסת חוק ביטוח ממלכתי בדלת האחורית. אם יש לבית חולים הוצאות מעבר למה שמכסה המוסד לביטוח לאומי מכספי ביטוח יש מקום לדרוש כסוי הוצאות על ידי קופות החולים.

על פי נתוני המוסד לביטוח לאומי עלות אישפוז יולדת וילוד, במשך חמישה ימים, נכון לאפריל 1987 מגיע ל־1,186 ש"ח. שיעור השתתפות המוסד לביטוח לאומי נקבע ל 949.56 ש"ח, המהווים 80%. בהתחשב בעובדה כי יש 100 אלף לידות בשנה יגיע שיעור הסכסוך של בתי החולים לאישפוז יולדות לכ־23 מליון שקלים.

בתגובה להצעת המוסד לביטוח לאומי, אמרה שרת הבריאות, כי על פי חוק ביטוח חייב המוסד לכסות דמי לידה, מענק לידה ואישפוז. מסיבה זו לא יעלה על הדעת לדרוש ממשרד הבריאות ומקופות החולים לסבסד את המוסד לביטוח לאומי. אין שום חוק הקובע, כי המוסד ישתתף רק ב־80% אחוז מעלויות האישפוז.

נדחה בקשת חברת "שחף" להפעיל מטוס בואינג 720 בטיסות שכר לאילת בסמוך לחג הסוכות

זוהר בלומנקרנץ
כתב "הארץ" לענייני תעופה

מינהל התעופה האזרחי במשרד התחבורה דחה את בקשתה של חברת "שחף", להפעיל מטוס נוסעים גדול מסוג בואינג 720 בטיסות שכר לאילת בתקופת חג הסוכות.

נודע, כי במקביל מטפל מינהל התעופה האזרחי באפשרות לבטל עד היום את קידומם של שני המטוסים מסוג "גולפסטרים", לגביהם קיימת מחלוקת עסקית בין חברת התעופה להברה המשכירה מגרי טניה, כדי שחברת התעופה תוכל להפעילם עוד בעונת תיירות של חג הסוכות לאילת. זאת, לאחר שחברת התעופה מישראל פנתה למינהל התעופה האזרחי של בריטניה ובקשה ממנו להסיר את התנגדותו להטסתם של שני המטוסים הנ־ מצאים תחת רישום בריטי.

אחת הבעיות בהקשר זה, היא אי הימצאותם בישראל של שתי המטוסים, לאחר שנגנבו ממשרדי החברה בשדה התעופה בהרצליה. בידי החברה, צילומי המטוסים וממסמכים אחרים, מהם ניתן לשחזר את הרישום בטפסים.

מינהל התעופה האזרחי לא אישר את הפעלתו של מטוס הנוסעים הגדול, שביקשה החברה להביא ארצה במקום שני המטוסים הקטנים שקודקע, כין השאר בשל מינבלת 20 מושבים למטוס בביצוע טיסות שכר פנים ארציות המופיעה בתקנות.

במטוס הנוסעים הגדול כ־150 מקומות לעומת 18 מושבים בכל אחד משני המטוסים הקטנים המקורקעים. החברה מתכוננת להטיס היום, ערב החג, את נוסעיה לאילת בשני מטוסה הקטנים האחרים מסוג "איילנדר".

חברת התעופה "ארקיע", שתפ־ עיל "רכבת אווירית" לאילת, הביע את הסכמתה לפני מינהל התעופה האזרחי, לקלוט את נוסעי חברת תעופת השכר שרכשו כרטיסי טיסה לאילת, ולא נמצא להם מקום בשל קידקוד שני המטוסים הקטנים.

ויקשה ממנו להסיר את התנגדותו להטסתם של שני המטוסים הנ־ מצאים תחת רישום בריטי.

אחת הבעיות בהקשר זה, היא אי הימצאותם בישראל של שתי המטוסים, לאחר שנגנבו ממשרדי החברה בשדה התעופה בהרצליה. בידי החברה, צילומי המטוסים וממסמכים אחרים, מהם ניתן לשחזר את הרישום בטפסים.

מינהל התעופה האזרחי לא אישר את הפעלתו של מטוס הנוסעים הגדול, שביקשה החברה להביא ארצה במקום שני המטוסים הקטנים שקודקע, כין השאר בשל מינבלת 20 מושבים למטוס בביצוע טיסות שכר פנים ארציות המופיעה בתקנות.

במטוס הנוסעים הגדול כ־150 מקומות לעומת 18 מושבים בכל אחד משני המטוסים הקטנים המקורקעים. החברה מתכוננת להטיס היום, ערב החג. את נוסעיה לאילת בשני מטוסה הקטנים האחרים מסוג "איילנדר".

חברת התעופה "ארקיע", שתפ־ עיל "רכבת אווירית" לאילת, הביע את הסכמתה לפני מינהל התעופה האזרחי, לקלוט את נוסעי חברת תעופת השכר שרכשו כרטיסי טיסה לאילת, ולא נמצא להם מקום בשל קידקוד שני המטוסים הקטנים.

בניצוח ליאונרד ברנשטיין תופיע התזמורת הפילהרמונית של וינה ב־4 קונצרטים בארץ

מאת מתי מסר "הארץ"
לענייני תרבות

התזמורת הפילהרמונית של וינה, אחת התזמורות הידועות בעולם, תגגן ארבעה קונצרטים בישראל, בניצוחו של ליאונרד ברנשטיין, בספטמבר 1988. על כך נמסר אתמול במסיבת עיתונאים של חברת האמרגנות "ארטיס", בה נמסר על הכניות הייבוא של המשרד בסתו הקרוב.

התזמורת, המשמשת גם כתזמורת בית האופרה של וינה, תתחיל בקונצרטים אלה את עונת הפעילות ה־147 שלה. בתזמורת 135 חברים, והיא תאגיד, המנהל את עצמו ע"י ועד נבחר, ללא מנהל כללי או מ־ מיקלי. היא משמשת גם כתזמורת הבית של פסטיבואל לזלצבורג.

יהיה זה הביקור הראשון של התזמורת בארץ, הביקור הא בעיר דחוו ותמיכתו של הקאנצלר ור־ ניצקי. היא תקיים בארץ, כאמור, ארבעה קונצרטים: שלושה בתל אביב ואחד בירושלים, ובהם תגגן שתי סימפוניות, שפרשיקן יקבעו בשלב מאוחר יותר.

לפת עונה ידוע כי בתכניות תיכלל סימפוניה של מהלר ויצירה של ברנשטיין, ששבועיים לפני ביקוד זה, יתגגן את יום הולדתו ה־70.

בגיל 82 מת חלוץ הסרט הישראלי נתן אקסלרוד

מאת שמעון מאמט מופר "הארץ"

בתל־אביב מת בגיל 82 נתן אקסלרוד, חלוץ הסרט הקולנועי הראשון של ארץ ישראל, ממפתחי תעשיית הסרטים בארץ ומס־ כשירי דור צלמי הסרטים.

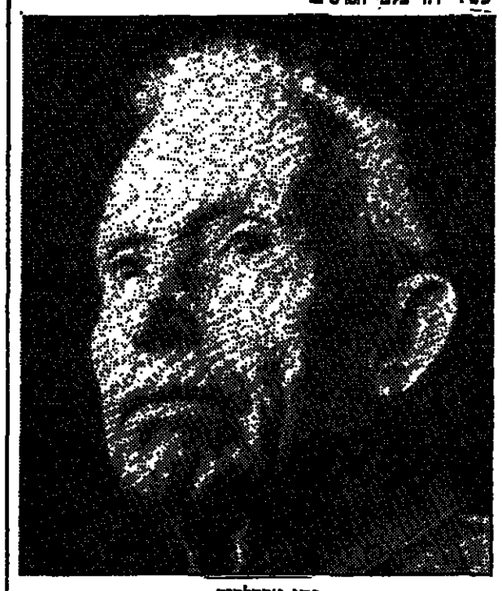

נתן אקסלרוד

אקסלרוד היה ממסיסרי יזמן הבר "עולדת" – שאותו הקים יחד עם יהושלים סגל – ובמרוצת השנים שינה את שמו ל"יזמן הכרמל". יזמן זה היה בשעתו מאד פופולארי בבתי קולנע בארץ והא גם הביא באופן שוטף תיאורי המתרחש בישוב.

סרטו הראשון של המנגת נקרא "יהיי בימי". אחר כך הציא לאור את הסרט "עורד הנורד" ועוד סרטים, בהם צילומי מאורעות לאר מיים של הישוב העברי בארץ. אקסלרוד השאיר אחריו ארכיון פילמאי רב כמות ועדך, שנעצל במרוצת השנים להצגות רבות. ארכיון זה כלל גם סרט מצולם של הכרזת המדינה והא הפעבר לגיגוך המדינה.

אקסלרוד עלה לארץ 1926 מרוסיה. הא השאיר אחריו אשה ושלושה בנים, אחד מהם, אהרון, עוסק בכימיה סרטי טלוויזיה.

הלוויה תצא היום ערב סוכות ב־10.30 לפני הצהריים מתוך הלוויות העירוני שברחוב דפנה בתל־אביב לבית העלמין בנחלת יצחק. ב־10.30

בוטלה השעיית עיתונאי הספורט של "חדשות" מאגודת העתונאים

ועד אגודת העתונאים בתל־אביב בראשית השבוע, מסר עדכון הספורט של העתון "חדשות" אבי רצון, את הסכריו לפרסום המדוד בעיתונו, ביום חמישי, 87. 10. 1 – בניגוד להחלטת הבוחלת האיגוד הארצי של עיתונאי ישראל – על כך נמסר בהודעת האיגוד.

לאחר מתן ההסכר האמור, החליט ועד האגודה לבטל את השעייתם של עורכי ועתונאי הספורט ב"חד רשות", מחברותם באגודת העתונאים בתל־אביב.

הסתיימה חקירת הרופאים שביצעו ניתוח בברך בריאה לחייל

מאת מנחם חורוביץ
מופר "הארץ" בצפון

בבית החולים בצפת הסתיימה חקירת צוות הרופאים, שביצעו נ־ תוח בברך רגל שמאל של חייל צהל ממקום בברך רגל ימין. ממציאי החקירה הודעו לראש שירותי האישפוז במשרד הבריאות, ד"ר משה משית.

במשרד הבריאות יחליטו האם לנקוט בצעדים נגד הרופאים שביצ־ ען את הבריקות הניתוח. החייל אברהם זרגראפ ממושב שוור אמר כי אינו מתכוון להגיש תביעה משי־ פטית נגד בית החולים.

12 נפגעו ב־5 תאונות דרכים במרחב לכיש

(ע). ב־5 תאונות דרכים שארעו אתמול במרחב לכיש, נפצעו 12 בני אדם, שניים מהם קשה. התאונות נגרמו בעטים של הגשמים הרבים שפקדו את האיזור.

אחת התאונות אירעה בין שתי מכוניות פרטיות. נהוגות בידי נהגים מהרצועה. כתוצאה מכך נפצעו כל נוסעי המכוניות.

באשדוד ארעה התנגשות בין שתי מכוניות כתוצאה מהחלקה. הנהגים 25 נפצעו קל. בקריית גת נפצעה הלכת רגל רגינה גרשטנפלד בת 70.

נתפסו 92 מנות הרואין בחולון

מאת זוהר בלומנקרנץ
מופר "הארץ" בחולון

92 מנות הרואין במשקל כולל של 32.35 גרם נתפסו אתמול בחר לון, על ידי בלשי מיפלג הסמים של היחידה המרכזית במשטרת תל־ אביב. כמו כן נעצר חשוב חולון החשוד בסחר בסמים והיום הא יובא לבית המשפט להארכת מעצרו.

במיפלג הסמים הצטבר מזה זמן מידע אודות פעולותיו של החשוד, שנעצר סמוך למקום מגוריו. כאשר הבחין החשוד בבלשי המשטרה החל להמלט תוך שהא משליך מכיס מכנסיו חבילה שהחילה מנות סם. לאחר מרדף קצר נתפס החשוד ונעצר.

נכשל שוד כספות בקריית ים

(ע). שלושה צעירים תושבי הקריות נעצרו אתמול כחשודים בניסיון לפצח את כספת בנק ריס־ קונט בקריית ים.

פריצה נועזת בוצעה סמוך לשעה 4 לפנות בוקר לסניף הבנק שבשדרות ירושלים בקריית ים. הפורצים חדרו למקום, לאחר שניטרלו את מערכת האזעקה. הם הפעילו סביב לכספת הבנק חומר נפץ והפעילוהו.

כתוצאה מהפיצוץ הופעלה מערכת אזעקה אחרת, ושכנים שהתעוררו הזעיקו את המשטרה.

כתב ידיעות בזיפה מציין, כי לא עלה בידי הפורצים לפצח את הכספת, הם חמקו ותמלטו מהמקום למשמע צפירות האזעקה.

בחצי שעה לאחר ניסיון הפצ־ עצה משטרת חולון בשתי דיירות שלושה חשודים בביצוע הפריצה הנועזת לבנק.

התביעה: משליכי רימון ב־5 ביוני לאוטובוס תכננו לפגוע בחיילים בדרכם לבסיס

מאת נורית אמיתי

המתנגדים שהשליכו רימון ב־5 בחודש השנה על קו 451 שעשה דרכו לרמלה, תכננו לפגוע בחיילי צהל העולים על קו זה בדרכם לבסיס צריפין. כך עולה מבקשת הארכת המעצר שהוגשה אתמול לבית המשפט הצבאי בלוד, על ידי התובע סרן ראובן הלק.

אתמול הוגשו 3 כתבי אישום נפרדים נגד החשודים תושבי לוד: עסא חסן אבו־צעלוק בן 19, מחמד מנצור זיאדה בן 33 ומחלף אחמד בורגל בן 25. השלושה מואשמים בחברות ופעילות באירגון עוין, בנשיאת האחזקת נשק ובשותפות לזריקת רימון.

אלטקסט – החותרים

מפעל אלטקסט הוקם בשנת 1977 והיה החלוץ בין מפעלי הטקסטיל בארץ שהוקם בתנ־ ליך יצור המוכר בשם אריג לא א ר ו ג "NON WOVEN" עם תפירה חד כיוונית "STITCH BONDED".

הידע נרכש ממפעל באיטליה; הציוד ממזרח אירופה והחומר הגלם הוא ניצול של פסולת וקרעי כותנה. המוצר הראשון שאיתו יצא המפעל לשוק היה מטלית הרצפה "זיג־זג" אשר נמצא כיום בכל בית בישראל. המטלית היוותה מהפכה בישראל בשימוש מטליות רצפה ורחקה את השימוש במטליות הארוגות (שהיה נהוג עד אז). המטלית זיג־זג מצטיינת בכושר ספיגה מעולה – אורך חיים ונר־ חיות בשימוש. כמו כן יצר המפעל בדים לאשפרת בטון ובד־ דים שונים לשימושים ביתיים. המפעל לא קפא על שמריו ומת־ חילתו טיפל גם בשווקים בחוץ ועד היום נתח של 15-20% מהמכירות מופנה לשווקים באי־ רופה.

לאחר מספר שנים פיתחו אנשי המחקר במפעל מוצר חדש המוכר בשם "סיבאטום", בד עשוי כולו מסיבים סינטטים ומיועד לאיטום גגות. הבד הזה חדר במהירות לענף הבניה וכיום מכסים כ־500,000 מ"ר בשנה עם הבד הזה (המהווה כ־25% מכלל שטח הבניה השנתי בארץ). עיקר השימוש של הבד בהפרדה בין הבד האוטם ובין החצץ, הגנה לצנרת מים ותת־קרקעיים וניקוז לקירות תומכים.

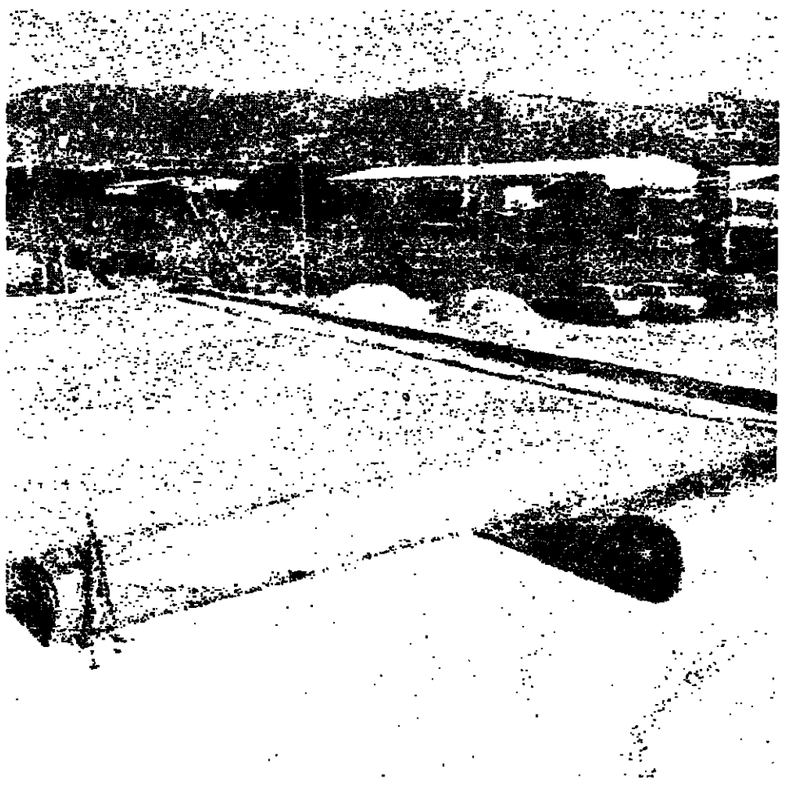

מלת הכותרת של המפעל היתה ברכישת ציוד חדיש ומ־ שוכלל בשנת 1985 אשר אפשר יצור בדים באיכות ורמה שלא היו מוכרים בארץ. הבדים הא־ לה מיוצרים על פי ידע בלעדי עם שימוש בסיבים, מויסקוזה ופר־ ליאסטר באיכות מעולה. שיטת היצור ניקראת "STITCH-LOCK" תפר נעול, זה פטנט אשר מבטיח לייצר בדים בחוזק ועמידות לאורך שנים ואי פרימת החוט בכל מצב. רשימת המוצרים לטקסטיל בית כוללים – עטיפת מזרונים – כיסוי מיטה – ציפיות לכריות – מפות שולחן – תיקי ספורט – בדים לשמשיות וכסאות נוח, וילונות לבית, וי־ לונות למשרדים ובנקים וכו'...

לשימושים טכנים – איטום גגות – בד הפרדה לבניה כ־ בשים – רפידות וגפות לתעשיית הנעלים – כיסויים חיצוניים למכוניות – אהלים – עטיפות לכריכות כותנה וכול'...

כמו כן המפעל מטפל בתהליכי האשפרה – הצביעה והדפסה של הבדים כשרות ללקוח. העיבודים נעשים מחוץ למפעל בהשגחתו ואחריותו של המפעל.

קווי הייצור מבוקרים על ידי מחשב על מנת להבטיח איכות ואחריות. צוות המפעל מונה כ־30 איש כולם חברי משק, כאשר 50% מועסקים ישירות ביצור ו־ 50% במחלקת גימור־אריזה וני־ הול. מחזור המכירות בשנת 1987 יסתכם כ־4,800,000 ש"ח והתוכנית לשנת 1988 היא להגיע ל־6,500,000 ש"ח מתוכם כ־ 800,000 ש"ח ליצוא.

גידול בתיירות נכנסת לישראל

מאת חן סגיר
מופר "הארץ"

בתשעת החודשים הראשונים של 1987 הגיעו לישראל 1,023,900 תיירים, – גידול של 24% לעומת התקופה המקבילה אשתקד. כך נמסר מהלישכה המרכזית לסט־ טיסטיקה.

בחודש ספטמבר השנה נכנסו לישראל 500, 104 תיירים, מהם 200, 85 בדרך האוויר, 300, 16 בדרך הים ו־000, 3 בדרך היבשה.

אנשי הלישכה המרכזית לסטטיס־ טיקה מציינים כי רמת התיירות הנר־ כנסת היתה דומה לרמה הממוצעת של החודשים יוני עד אוגוסט 1987.

עריך את העמוד: חיים טל

מחסני ד"ר
רהיטים שעמדו בתצוגה בהנחה
עד 50%
תחנת הרכבת, בני-ברק
(מול הקניון) טל. 793194

המושבה הוותיקה יסוד המעלה שבה לחיק התאחדות האיכרים

מאת אבי גנאור מופר "הארץ" לענייני מלבלה

בסקס רב משתתפים שנערך בתחילת השבוע בגליל, חזרה המושבה הוותיקה יסוד המעלה לחיק התאחדות האיכרים, לאחר עשרות שנים של היפרדות, שבהם פעלה האגודה המקומית באמצעות תנועת "האיחוד החקלאי".

יסוד המעלה, שעלתה על הקרקע בשנת 1884, פרשה מהתאחדות האיכרים בגלל חילוקי דעות על רקע הרתבות המשבה. עם השנים התברר כי רבים מהחקלאים החוקיקים המשיכו לפעול באמצעות התאחדות האיכרים אבל האגודה המקומית "מי־מרום" עברה לאיחוד החקלאי.

שלמה ריימון, מנכ"ל התאחדות האיכרים, סיפר כי לאחרונה, על רקע הסתכסוכו של האיחוד החקלאי, פנתה אגודת "מי־מרום" וביקשה לחזור לחיק התאחדות. השבוע, לאחר שהתכנסות אישרה, נערך במושבה טקס רב משתתפים, בו נכחו בין היתר גם ראש מועצת ראש פינה, צבי רסקי, ראש מועצת יסוד המעלה, יוסי מזרחי ונציג התאחדות החקלאים, אליהו איזקסון.

ביסוד המעלה כ־150 יחידות חקלאיות, שרובן רוחניות החקלאי המושבה עוסקים בעיקר בגידולם של עצי פרי ובהם תפוחי עץ, שזיפים ואגסים במטעים המשתרעים על פני 7,000 דונם.

לאחרונה, בגלל המשבר הפוקד א / חקלאות, הורגשה נטייה של חקלאים פרטיים לא מעטים לשוב. ולפעול במסגרת התאחדות האיכרים, לפני כשנה הוד. להתאגדות המשבה מגדל, שפרשה ממנה לפני שנים ובימים אלה, זוכים מגעים גם להחזרתה של מגוחמה.

לאלטקסט
ברכות לבביות בחגכם
המשך שיתוף פעולה פורה
מברכים: גרינברג שמואל ובנו
חומרי גלם לטקסטיל

לאלטקסט
שאו ברכות לחג העשור
והמשך פעולה פורה
מברכים: ס.א.ר. חרושת דפנה

לאלטקסט
ברכות לבביות בחגכם
המשך הצלחה ושיתוף פעולה
מברכים: סנר עמי ושות' – טקסטיל

לאלטקסט
ברכות לבביות לעשור והמשך הצלחה
מאחלים: ליפדקל בע"מ
מעבדת אופטט והפרדת צבע

לחברת אלטקסט
זו ברכות בחג העשור – עלו והצליחו
מברכים: ם. שוני – מהנדסים, יועצים.
מתכנני הרחבת המפעל

לאלטקסט
ברכות לבביות לדגל חג העשור
מברכים: פרבר – בדרב
עבודות פחחות לתעשיה, בנין וחקלאות
אזור תעשיה ב' חדרה

לאלטקסט
ברכות לבביות לחג העשור
מברכים: נילסטרין בע"מ

קואופרטיב להובלת משאות
(הגמל החדש) בע"מ
מובילי מטענים כלליים, מטענים
בצובר־מכולות והובלת ציוד כבד.
המשרד הראשי – חיפה רח' הגמל 45 טל 04-667771

לאלטקס ולקיבוץ החותרים
מיטב הברכות בחג העשור
המשך שגשוג והצלחה
מברכים:
מירקין יעקב ואליהו
הנעשיות 1987 בע"מ
מפעל מתכת לבניה ותיקון מכונות טקסטיל ומפעל לאיזון דינמי

מטלית ריצפה זיג־זג
זה לא סתם סמרטוט
עלו והצליחו
דרורי שלומי פרסומאים
טלפון 03-454436

לאלטקסט
מיטב הברכות בחג העשור והצלחה במעשיכם
מברך: פרחי העמרון – סרדס חיים בע"מ
בית חרושת להדפסת אריגים וטרינה

לאלטקסט
בחג העשור
ברכות לבביות
המשך שגשוג והצלחה
מברכים:
דימזנה טקסטיל (1979) בע"מ

לאלטקסט ולקיבוץ החותרים
שאו ברכות נאמנות
בחג העשור
בתקוה לשגשוג ושיתוף פעולה
קידר תעשית מבנים בע"מ
בונה מפעל אלטקסט

אלטקסט החותרים
יצרני בדים לא ארוגים
(NON – WOVEN)
מוצרי ניקיון: מטליות "זיג־זג" מקוריות
מוצרי איטום: בדים גאוטקסטיל "סובאיטום"
מוצרי טקסטיל: בדי STITCH-BONDED
לפי ידע בלעדי לציפוי מזרונים, כיסוי מיטות, מפות שלחן, וילונות, רהוט גן, תעשיות הנעלים, איטום גגות, כיסוי חיצוני למכוניות וכו'.
★ "אלטקסט" וקיבוץ החותרים מודים לכל מברכיהם
טלפונים: 04-572494 – 04-573507

לאלטקסט
ולקיבוץ החותרים
שאו ברכה
בחג העשור
המשך הצלחה ושיגשוג
ושיתוף פעולה פורה
מברכים: החברה הדרומית לשווק בע"מ
מפיצי "זיג־זג"

לאלטקסט
מיטב הברכות
בחג העשור
עלו והצליחו
מברכים:
אורמי
מכונות וציוד לתעשיית
ההלבשה בע"מ

לאלטקסט
שאו ברכות
נאמנות
ביום חגכם
מברכים:
אלקטרומכניק
(1984 מ.מ. בע"מ)

هكذا من الأصل

חדשות כלכלה

מחי יפתח ידיד "ירושלים – אדם ומיתר" בבנייני האומה. ערב הפתיחה מייל הרומבה הנראה כאן בתמונה והזמין את הירושלמים לבקר בידיד, שיינעל שבוע לאחר הפתיחה.

בנק אופנהיימר מארה"ב ישמש כחתם קרן נאמנות האמריקאית שתשקיע במניות הבורסה בארץ

הקרן תגייס כ–50 מיליון דולר ותפעל מתחילת 1988

מאת אריה לביא

מופר "הארץ" לענייני כלכלה

בנק ההשקעות אופנהיימר – מתבקים הגדולים בארה"ב בתחום ההשקעות – ישמש כחתם של קרן הנאמנות האמריקאית שתתמקד בהשקעות במניות בבורסה בתל אביב.

היזמה להקמת הקרן, שתנוהל על ידי חברת הברוקרים הנרשת מריל לינץ, נולדה בפגישה משותפת של הציר הכלכלי בארה"ב, גבי לוי, עם סגן נשיא מריל לינץ, מלקום בינגס. פעילות הקרן תתבצע באמצעות חברת הברוקרים האמריקאית וקונצרן כלל. נציגי כלל ומריל לינץ נפגשו בימים האחרונים בניו יורק כדי לסכם פרטים שונים בדבר הפעלתה של הקרן, שתתחיל לפעול ככל הנראה בראשית 1988.

בסיכומים שנערכו עד כה הוסכם שהקרן תהיה סגורה והיא תגייס בהדרגה כ–50 מיליון דולר. יחידות הקרן יימכרו בבורסת ניו יורק, באמצעות הקרן מקומים שניתן יהיה לסייע לחברות המבקשות לגייס הון בבורסה התל אביבית.

הציר הכלכלי, גבי לוי, אמר אמש לסופר "הארץ", כי הקרן תאפשר לחברות ישראליות לגייס הון בשוק הישראלי בעלות נמוכה בהרבה מזו שעולה לגייס כעת בארה"ב. לוי ציין כי הקרן לא תשא, ככל הנראה, אופי ספקולטיבי, שכן הוראות המרסי בארה"ב מעודדות השקעות לטווח ארוך.

יציאה לחו"ל של כל מנהל לשעבר בחב' "כוכב השומרון" שהתמוטטה, תותנה בערבות 2.5 מיליון ש"ח

(ע) כל אחד מחמשת המנהלים לשעבר של חברת "כוכב השומרון", שבגלה את העיר החרדית עמנואל שבשומרון והתמוטטה, ייאלץ להפקיד 2.5 מיליון ש"ח, כערבות, אם יבקש לצאת מן הארץ לחו"ל – על כך החליט אתמול שופט בית המשפט המחוזי בירושלים, פרופ' יעקב נאמן.

מדובר בחמשת המנהלים לשעבר של חברת "כוכב השומרון", שבגלה את העיר החרדית עמנואל שבשומרון והתמוטטה, ייאלץ להפקיד 2.5 מיליון ש"ח, כערבות, אם יבקש לצאת מן הארץ לחו"ל – על כך החליט אתמול שופט בית המשפט המחוזי בירושלים, פרופ' יעקב נאמן. מדובר בחמשת המנהלים לשעבר של חברת "כוכב השומרון": מנחם ארנרייך, יעקב קאופמן, ברוך שטרנבל, מאיר מנדל ומרדכי מוסר. חמשת המנהלים של החברה מצויים עתה בהליך משפטי מיוחד, של חקירה בבית המשפט המחוזי בירושלים בפני שופט. החמישה נחקרים על ידי כונס הנכסים, על פי סמכויותיו לפי פקודת החברות, על עסקות של חברת מניות ושל ליסה בחברה, שנעשו בשנת 1984 וגרמו, לדעת כונס הנכסים, להתמוטטות החברה.

שופט בית המשפט המחוזי ביר ושלים קבע, כי החמישה ייאלצו להפקיד את הערבות, כדי להבטיח את בואם לחקירה, אם יבקשו לצאת לחו"ל.

בהחלטתו קבע השופט, כי אין כל כוונה להטיל חופי במנהלים לשעבר ואין בהחלטתו משום כוונה לומר, כי מישהו מביניהם מתכוון להימלט מן הארץ. עם זאת קבע השופט: "הניסיון מלמד שאנשים הנתונים במצבים כאלה, עלולים להימלט מהארץ ולהבריח נכסים, וכי אף אנשים שלא בחלטו בשלב שהעובדות סרם והחברה, עלולים לעשות זאת, בשלב שהעובדות הדל מות והחברות לפרטיהן והעניין הופך למחושי וממשי".

ביום ג' נחקר על ידי פרופ' יעקב נאמן, המנהל לשעבר יעקב קאופמן ובימים ד' יוחקרו המנהלים ברוך שטרנבל ומנחם ארנרייך.

רק 40% מדו"חות הנישומים נבדקים על ידי מס הכנסה

אנשי מס הכנסה לשר האוצר: העמקת הגבייה מחייבת תיגבור בכוח־אדם

(ע) בגלל מחסור בכוח אדם, רק 40 אחוזים מכלל הדו"חות שבו גישים הנישומים נבדקים על ידי מס הכנסה, כאשר קצב הבדיקה מגיע ל־10 אחוז מכלל התיקים מדי שנה. כך מסר אתמול נציג מס הכנסה יאיר רבינוביץ, במהלך סיור שערך מגן שר האוצר עדי אמורא, במשרדי פקיד השומה בירושלים.

בהודעה שפורסמה מטעם דובר משרד האוצר נאמר, כי מטרת הביקור הייתה לבדוק בין היתר, את מידת הניצול של תוספת כוח האדם, שהועבר לרשות נציבות מס הכנסה. אנשי מס הכנסה הבהירו לשר, כי הם זקוקים לתיגבור נוסף בכוח אדם שיעמיק, לדבריהם, את הגבייה.

באילת אושר חוק עזר לגביית אגרה על כל תייר הבא לעיר

ההכנסה הצפויה – כמיליון דולר לשנה

מאת איתן רבין מנהל הארץ

מועצת עיריית אילת אישרה אתמול חוק עזר עירוני, המטיל אגרת תייר לכל הבא בשערי אילת. יצויין, כי למרות שמועצת העיריה אישרה את חוק העזר העירוני, הוא דרוש גם אישור של משרד הפנים.

מעיריית אילת נמסר ל"הארץ", כי הם מקווים שמשרד הפנים יאשר בהקדם את חוק העזר הראשון מסוגו בארץ, לפיו כל תייר שיתנודד בבית מלון באילת ישלם אגרה בסך 0.80 סנט.

על פי הערכת גורמי תיירות, הדבר יכניס לקופת העיריה כמיליון דולר, וכסף זה יושקע בפיתוח אתרי התיירות.

יצויין, כי מלונאי אילת מתנגדים לאגרת התייר.

אל על ביקשה לאשר לה טיסות שכר ישירות לפולין

מתכוונת להפעילן החל מהחודש

מאת זוהר בלומנקרנץ מופר "הארץ" לענייני תעופה

חברת אל על מבקשת ממינהל התעופה האזרחי לאשר לה הפעלת טיסות שכר ישירות לפולין החל מה־22 לחודש זה. הטיסות יתבצעו על פי בקשת החברה בהתאם לאולם בסכנב הבקשה שהוגש למינהל התעופה, החברה אינה מציינת את מספר טיסות השכר ואילו מטוסים הן תתבצענה.

משלחת של חברת התעופה שהה בימים אלו בוارשה כדי לטפל בנדרים הטכניים הקשורים בהפעלת טיסות השכר. מינהל התעופה האזרחי נמסר אתמול כי "אל על" תתבקש למסור פרטים נוספים לגבי אופי הטיסות וכן עמידה בנוהל פתיחת נתיב חדש, המלל בין השאר, אמנון הטייסים כאותו נתיב, הנדרים טכניים שונים.

ערך את העמוד: חיים טל

"מוצרים מתוקים" מתייקרים ב־6%

מאת דן סגיר

החל מהבוקר יתייקרו ב־6% מחירים של מוצרי המזון הבאים: סוכריות וממתקים, מיצות קקאו או שוקולד, ואפילים מצופי שוקולד.

המלח יתייקר בשיעור של 7%.

על פי הערכת מלכלני משרד התעשיה והמסחר יביאו התייקרויות אלו לעליה של פחות מעשירית האחוז במדד המחירים לצרכן. דובר המשרד הסביר, כי האישור להעלאת מחירים נעשה לאחר בדיקה קפדנית ומבוקרת מצד אנשי המשרד, שבעקבותיה הוחלט כי יש מקום לאשר את העלאת המחירים.

עובדי "הסנה" שיבשו העבודה

מאת אריה לביא

מופר "הארץ" לענייני כלכלה

עובדי חברת הביטוח ההסתדרותית "הסנה", נוקטים בימים האחרונים בעיצומים עקב פיצוץ המו"מ עם הנהלה. בין היתר ניתקו העובדים את קווי הטלפון למספר שעות וגרמו לשיבושים חמורים במהלך העבודה.

מתחילת השנה עד ספטמבר גדל הגרעון ב־0.6 מיליארד דולר

הגרעון המסחרי הכולל של ישראל הסתכם ב־2.3 מיליארד דולר ★ ירידת הגרעון ברבע השלישי, לעומת קודמו; הושגה הודות לעליית הייצוא ב־5%

מאת דן סגיר

מראשית השנה עד חודש ספטמבר הסתכם הגרעון המסחרי הכולל של ישראל ב־2.3 מיליארד דולר, תוספת של 0.6 מיליארד דולר לגרעון, שמשמעותה עליה ב־33% לעומת הגרעון בתקופה המקבילה אשתקד.

הגידול בגרעון המסחרי נובע מעליה של 21.5% ביבוא (1.5 מיליארד דולר) שקוזזה חלקית ע"י עליית היצוא ב־17.4% (0.9 מיליארד דולר). נתונים אלה נמסרו אתמול ע"י הלשכה המרכזית לסטטיסטיקה.

בחודש ספטמבר השנה הסתכם עודף היבוא על היצוא של סחורות ב־191 מיליון דולר (867 מיליון דולר יבוא, פחות 676 מיליון דולר יצוא). נתונים המעוכים מהשפעות עונתיות (ללא סחר ביהלומים) מראים, כי ברבע השלישי השנה ירד הגרעון המסחרי ב־9% לעומת הרבע השני וב־15% לעומת הרבע הראשון.

ירידת הגרעון ברבע השלישי, לעומת קודמו, הושגה הודות לעליית הייצוא ב־5%, ירידה שקוזזה מעט ע"י התוספת של חצי אחוז לייבוא.

על פי נתוני הלשכה לסטטיסטיקה, 65% מסך יצוא הסחורות נמוך בחודש ספטמבר השנה, שעמד על 676 מיליון דולר, הם מוצרי תעשיה, 33% יהלומים ו־2% יצוא חקלאי. בחודש זה נמשכה מגמת הגידול ביצוא, שהחלה בתחילת השנה, והמ־מוצע החודשי של היצוא בתשעת החודשים הראשונים של השנה עמד על 510 מיליון דולר, שיעור הגבוה ב־14% בקירוב מהממוצע החודשי בתחילת השנה של 1986.

בהתאמה לנתוני היצוא, שהתפרסמו אתמול, אמר דובר משרד התעשיה והמסחר, כי מפי קביל למגמת הגידול ביצוא מתחילת השנה, יש לשים לב לעליה האיטית ביצוא עקב המתבת והאלקטרוניקה, שמשמעותה לתעשיה קיטאן ביצוא בענפים אלו.

בחודי נדל"ן מעריכים שנמחודי יעדיף למכש את נכסיה של חברת הבשרת הישוב הכוללים בתי מלון וקרקעות.

הבורסה תבדוק רכישת מניות הכשרת הישוב ע"י יעקב נמרודי

מאת אריה לביא

הבורסה עומדת לבדוק את העיסקה בסמרתה מכר בנק לאומי 43 אחוז מהון המניות של חברת הכשרת הישוב ר־21.5 אחוז מזכויות הצבעה בחברה לאיש העסקים יעקב נמרודי. יצויין שנמרודי רכש את המניות באמצעות חברה זרה.

מטרת הבדיקה היא לבדוק אם אין מדובר לדרוש מנמרודי לפרסם הצעת רכש למניות האחזות שבידי הציבור. יצויין שהעליה בחברת הכשרת הישוב הינה בידי המוסדות.

פדיון מניות הבנקים שבהסדר מתקרב

מה לעשות ?

בחודש אוקטובר מגיעות לפדיון מניות הבנקים הבסמרות שבהסדר. אתה מתלבט כיצד להשקיע את הכסף, במה לבחור מבין כל האלטרנטיבות להשקעה וכיצד לקבל את התשואה הטובה ביותר על כספך - בשנים הבאות.

אל תחליט ללא קבלת ייעוץ!

יועצי ההשקעות של בטוחה מקבוצת כלל ישאלו, מעניקלך מנסיונם הרב, בתחום שהם מומחים בו.

פנה אל אחד מסניפי בטוחה - בטלפון או בכתב - וערכיב יחד את תוכנית ההשקעה המתאימה במיוחד לך, ללא כל התחייבות מצידך.

שם ומשפחה: _____ טלפון בעבודה: _____

כתובת: _____ טלפון בבית: _____

נחוץ לך "יעוץ בבטוחה!

בטוחה
ניירות ערך והשקעות בע"מ
מקבוצת כלל

תל־אביב: רח' קרל נטר 8, טל. 03-201821 תל־אביב: רח' בית צורי 15, טל. 416306, 03-425398.
ירושלים: מרכז "כללי", רח' יפו 97, 347, טל. 246881-2, 02-227161 חיפה: שד' הרצל 7, טל. 04-373707.
רמת־גן: כיכר השעון, רח' קרינציו 7, טל. 727809, 03-739668. רמת־השרון: רח' אוסישקין 56, טל. 03-480115.
רחובות: רח' הרצל 190, טל. 475577, 08-472279 נתניה: סמילנסקי 4, (בית רכבת), טל. 615734, 615767, 053-615770.

שרותי אחיות פרטיות וחובשים
כל אדם מקצועי ומנוסה
של אחיות וסטודנטים לרפואה
מכל הארץ
לשרות מהיר בכל הארץ
053-342676
Privat nurses service
24 שעות בכל מאגר
24 hs All over the country

לא מכרת
לא שילמת
קבלת מודעות
20.00-8.00
03-371261

פאב "הפעמון"
אנו שמחים להודיע
המסעדה בקומה השניה
פתוחה מחדש
בהנהלת השף גיורא ברנהרד

אלהמבורה
בניחוח צרפתי
מגיע לך מגיע לך
להנות
אצל כריסטיאן
שד' ירושלים 30 יפו טל' 834453, 822748

משרד לעניני דתות
מינהלת הכותל

פתיחת שלב א' של מנהרות הכותל לביקורי הקהל בחול המועד סוכות תשמ"ח

עם סיום שלב א' של העבודות במנהרות הכותל ייפתחו המנהרות לביקורי הקהל הרחב בימי חול המועד סוכות תשמ"ח.

שעות הפתיחה: יום שישי, ט"ז בתשרי (9.10.87) מ־9.00 עד 13.00
יום ראשון עד שלישי, י"ח–כ' בתשרי (11.10–13.10.87) מ־9.00 עד 17.00.
הושענא רבא (14.10.87) מ־9.00 עד 13.00.

"סיפורו של הכותל" – ציוני דרך אורקוליים ילוו את הסיור במנהרות.

בברכת מועדים לשמחה,
זבולון המר
השר לעניני דתות

מספנות ישראל בע"מ
יוצאים לחופשת סוכות
מתאריך 7.10.87
עד תאריך 16.10.87

נושר השיער?
שיער שנשר לא יצמח מחדש!
אנו נעניק לך טיפול קוסמטי רפואי שכולל:
● טיפול אינדיבידואלי נגד נשירת שיער לפי בדיקת מעבדה.
● במידת הצורך השתלת שיער.
לפרטים במרכז הטיפולי בר־לי־קבוצ'ניק
רח' פרקפורט 10 ת"א, טל. 03-242835.

א. יצחקי
חב' לבנין והשקעות

מציעה למכירה:
1. **בשיכון צמרת** בתל־אביב
קוטג'ים יוקרתיים
2. **ברמת השרון** שד' ויצמן 10 בבנין מפואר דירות 4 חדרים מרווחות – 125 מ"ר

משרד: ה' באייר 64 (ככר המדינה)
תל־אביב, טל' 454207-8

כוקוס בצמרת
שכונת היוקרה בלב ירושלים

החלה ההרשמה לשלב ג' (האחרון)

פיתוח סביבתי ייחודי.
נוף מרהיב. ו־70 דיירים
מצמרת העיר ירושלים עושים את השכונה לטובה ביותר בבירה

קוטגים, פנטהאוזים ודירות יוקרה 4,5,6 חד'.

השכונה הטובה ביותר	**אוכלוסיה נבחרת**
השכונה הטובה ביותר	**השקעה כדאית**
השכונה הטובה ביותר	**בעלות פרטית**
השכונה הטובה ביותר	**נוף מרהיב**
השכונה הטובה ביותר	**בטחון מירבי**
השכונה הטובה ביותר	**שמירת ערך הנכס**
השכונה הטובה ביותר	**איכות חיים**
השכונה הטובה ביותר	**שכלולי שנת 2000**
השכונה הטובה ביותר	**עיצוב לפי דרישה**

בין 70 המשפחות המתגוררות בשכונה – מנכ"לים של משרדי ממשלה; שגרירים ואנשי משרד החוץ; פרופסורים ואנשי הסגל האקדמי; אנשי עסקים ותעשיינים; אנשי תקשורת ובעלי מקצועות חופשיים.

עליית ערך הנכס הגבוהה ביותר בשנתיים האחרונות בירושלים.

21 דונם בלב ירושלים עם פיתוח סביבתי מפואר.

הנוף הנשקף – מוזיאון ישראל; הכנסת; והמצלבה.

גישה ישירה מהמכונית למעלית בחניה מקורה ומוארת 24 שעות ביממה, עם שער כניסה חשמלי המופעל בשלט רחוק.

חברת אחזקה לטיפוח השכונה ואחזקתה התקינה.

- חדרי מגורים עד 50 מ"ר עם חלונות צרפתיים אל הנוף; רצפת שיש, תריסי אלומיניום עם בידוד פוליאריטן

מערכת לקליטת 4 ערוצים, קליטת T.V. מלויינים, תקשורת מחשבים.

תכנון ועיצוב פנים לפי דרישה לרוכשי קוטגים או פנטהאוזים עייי ארכיטקט התברה.

מקום בצמרת – אתה רוכש דירה ומקבל שכונה יוקרתית שלמה.

מכירות – משרד – רח' ש"י עגנון 14, ירושלים, טל': 699911; 667464; 02-699531
אמבסדור – מלון בע"מ, טל': 02-668101 אנגלר־סכסון – טל': 02-221161

הארץ

יום ד' כ"ד בתשרי תשמ"ח
7 באוקטובר 1987

המערכת, ההנהלה, מחלקת המודעות, ההפצה והמנויים: תל־אביב, רחוב דלמן שוקן 21, טל' 5121212 ת"ד 233 מיקוד 61001 פקס' 810012 — טלקס 33748
ירושלים: רחוב החבצלת 2 טל' 02'224245'6 ת"ד 273 מיקוד 91002
חיפה: רחוב נורדאו 20 טל' 04'661166'8 ת"ד 5259 מיקוד 31052

המו"ל: הוצאת עתון הארץ בע"מ, רח' דלמן שוקן 21, תל־אביב
העורך: גרשום שוקן עורך המשנה: מתי גלן
סגני עורך: משה זרחי, גרשון לוי

אין המערכת אחראית לתוכן המודעות ואינה מחויבת כתב־יד
HA'ARETZ Daily Newspaper, Tel-Aviv, Israel – P.O.B 233, Tel. 5121212

מחיה מתים במאמרו

הכותרת לא באה, חס ושלום, לחלל את הקודש. אם כי אין המדובר בה בקודש ברוך הוא, אלא רק בשר אריאל שרון. הלה הכריז בהתכנסות שהיתה בלוד שלשום, כי הלביא לא מת — על־אף ההחלטות ושאר העובדות הידועות ברבים. ובהתחשב ברוח שפיעמה את הנוכחים באסיפה — כגון הסיסמאות "פרס בן זונה", "אחמד וייצמן" וכדומה — אפשר שהיו בהם שלא האמינו לדגם המטוס המיותם ולהאנגר העומד בשיממתו, אלא לבעל הנסים הנורא מכפר מל"ל.

אך יש להזהיר: מי שהאמין לשרון, מאמין להיותו. הלביא לא יקום לתחייה. ידוע כי משה ארנס קשור בידידות אישית עם מזכיר המדינה ג'ורג' שולץ. כלומר, השר האמריקאי לא לעג לרש, כאשר שאל את ידידו ארנס, למי בדעתו למכור את המטוס (אם אמנם יוקם לתחייה. כלומר: אם אמנם יוקם לתחייה, המטוס שחיל־האוויר אינו חפץ בו ואין לו כסף לשלם תמורתו, הוא מת על־אמת — ולא ישנה מה חושבים על זה בלוד.

יתכן שהיו עוד ספיקות למישהו. אך אחרי הכנס בלוד, ברור עתה לכל מי שעיניו בראשו: הלביא הוא רכושו של הליכוד (עם מניות־מיעוט לתחייתו). העידה על כך נוכחותו הצוהלת — אם כי האירוע לא הלם את הפנים הקודרות — של האיש האומר על עצמו כי הביא לעם ישראל את הציבורות. אכן, יצחק מורדי מילא תפקיד חשוב בייצוב המטבע: הוא ישב ליד שמעון פרס — לעתים מתגמגם מחמת השעה המאוחרת — בעת הדיונים האידיסופיים שקדמו לרי־פורמה של יולי 1985. כיום הוא ניצב בין המיוחלים לתחייתו־המתים־עכשיו אולי — אם כי אסור לחשוד בכשרים — כדי להפגין את הסתייגותו מאחד מממיתיו של הלביא, שר האוצר הנוכחי, משה נסים.

לגופו של עניין, נכבדים אלה עוסקים במעשה מכוער: דמגוגיה הבאה להסית בני־אדם מוכים, נחוים להתפסה, היא מכוערת. באשר היא מנצלת את צרת הרבים לצרכים זרים.

ראוי ששרון ומורדי ישימו לב שאפילו בפוליטיקה יש מותר ואסור. מה שעשו שני אלה הוא אסור. ואילו היתה ישראל קהיליה אידיאלית, שכל יושביה יודעי־עובדות ומבינים מגיעים, היא היתה מעגישה אותם כראוי. אך יש חשש כי ישראל איננה קהיליה כזאת, ועל כן שרון מורדי ודומיהם יוסיפו להליך רבים באין בלי שי־גודשו בכרשת פנים מן הזירה הציבורית.

הצבא היוגוסלווי מזהיר פוליטיקאים

בצעד חסר־תקדים יצא הצבא היוגוסלווי בגלוי נגד המריבות הפוליטיות במדינה זו, שפרצו למעשה אחרי מות מרשל טיטו והזמירו בשנה האחרונה.

עיתוני יוגוסלוויה פירסמו באחרונה את נאומו של שר ההגנה, האדריכל ברנקו מאמולה־אשר־הוחזר־את־הפוליטיקאים, כי המשבר המתמשך מוקרב לשלב שבו הצבא הקומוניסטית מאבדת את השליטה בהתפתחויות. המריבות והמחלוקות הפוקדות את המדינה מתרחשות הן בין הרפובליקות החברות בפדרציה היוגוסלווית והן בקרב הפוליטיקאים בתוך הרפובליקות. הרפובליקות נבדלות ברמת התפתחותן, תיעושן ורמת־חיים של תושביהן; זה גורם מחלוקות על חלוקת הנטל הפיסקאלי, מצד אחד, והתקציבים לפי־תוח, מצד שני. במישור הפנים־רפובליקאי, יצאה באחרונה לפומבי המריבה בין סלוואן מילוסביץ', ראש המפלגה הקומוניסטית בסר־ביה, הגדולה ברפובליקות, לבין ראש ממשלתה הצעיר של סרביה, איוואן סטמבוליץ'.

נראה כי הצבא החושש להשפעות הביטחוניות של המריבות, הגיע למסקנה שיש לסלק פוליטיקאים מסוימים מן הזירה. "בעיות ארצנו מתרבות והולכות ומאבדות את הרסן עד כדי כך שהמנהיגות כבר מתקשה להשתלט עליהן", אמר האדמירל מאמולה. שר ההגנה נמנע, לפי הפרסומים בעיתונות, מלרמוז על התערבות צבאית אפשרית, אך ויכוחים פומביים בין הפוליטיקאים הסרבים בטלוויזיה ובעיתונות מעוררים כנראה חשש בציבור מפני תגובת הצבא.

היחס לבריה"מ: שתי השקפות

פרס מתרשם מגורבצ'וב, שמיר עדיין סובל מזכר גרומיקו

מאת א. שוייצר

הוויכוח בישיבת הממשלה מיום א' התנהל הפעם בטונים הולמים את המקום ובסגנון הראוי לחיקור, אפשר שהגשא השפיע: היחס לברית־המועצות ועיצוב הגישה ש־על יסודה יתנהלו בעתיד המגעים עם מעצמת־העל השנייה ראויים לדיון ענייני הנעוד התפרצויות של גסות, אפשר גם כי שמיר ופרס, אנשים נקיי־לשון ומאופקי־מזג, הם שחיש־רו מאישיותם על העיסוק בגמה ובאיך של הפלוגתא.

שר החוץ פרס ניגש לשיחתו עם עמיתו הסובייטי בדעה קדומה: עוד טרם צאתו לניידוק אפשר היה לשמוע מפיו את הערכה, כי ברית־המועצות מתחוללת תמורה, שבעטיה נפתחים אופקים חדשים גם מבחינת ישראל. השיחה עם שוורדנאדזה אישרה הערכה מוקי־דמת זו, לא רק משום ששר החוץ הסובייטי הוא בעל פנים מחייכות, המאמצים הסובייטיים להיראות ולי־הישמע פיסנים ונוטים לגישה משוחררת, מסיבי פראגוויה, שב־גיגם יצאו להם בעבר מוניטין שלי־ליים, מקיפים גם את המגעים עם ישראל. פרס לא היה ראוי לבוניטין שלו כאיש העולם הגדול ובבעל רגישות לדקויות דיפלומטיות, אלי־מלא הביב כפי שהגיב הוא מכן אישא להעניק מידה של אשראי לצורת החדש בקרמלין.

חשדנות מול פתיחות

ראש הממשלה קורץ — גם בכך אין חידוש — מחומר אחר. הוא חוזה באופן אישי את גורמיקו הזועף — זה עדיין משפיע על עולם מרשגיו באשר לברית־המועצות. נוסיף כאן את השתייכות למפלגה — בעצם, צריך לומר למחנה גדול — ומאר מינה באיבת הנצח של העולם כולו לעם ישראל, ובין אם יחסו הספקני לעלות הנעים היהודאות מפי שר החוץ הסובייטי.

ייתכן שגם שמץ של קנאה ממלא תפקיד בהסתייגותו מן הצבע הוורוד המפגש של דיוחה שר החוץ על המפגש עם עמיתו הסובייטי. פרס יכול היה, מבלי שיואשם בבריית דברים מלבו, לבשר על שינוי לטובה בגימה ובתוכן, בעוד שמשיר הביא במנו רק בשורות של הזמצת־פנים ודברים קשים מפי גישתו עם אנדריי גרומיקו. הצלחתו של איש מדינה פלוני היא כשמן קיק לדיבים: כלל זה מקבל משנה תוקף כאשר השניים משנסים מר־תגיים לקראת התמודדות על לב הבוחר.

אך לא זה העיקר — פרס מכאן ושמיר מכאן, מייצגים שתי השקפות לגבי המתרחש בברית־המועצות: בית הלל, שלו חסידים בכל העולם, גורס שתוכנו של גורבאצ'וב כבריה ואילו לדעת בית שמאי, אשר גם לו חסידים בכל חלקי תבל, גלאסנוסט וכל השאר הם הצגה, טקטיקה הבאה להערים על קליאנטה — והנקשר הישראלי, קלידעת. אלה מסיקים מהערכתם הבסיסית, כי אפשר להאמין לסוביטים המבטיחים שלא יטופרו הסכמה בין המעורבים הישיריים שתשנה בהעדה בקלאר מיתו. ואילו אלה עומדים על דעתם, כי ידיעה בילדאומית פסולה. תיר־ידה בהשתתפותה של ברית־המוע־צות היא נוטה לאמון.

התבחנה הנבונה של פרס

עד כאן הפלוגתא הענייתית בין השניים. אך יש לה עוד היבט: שמיר דיבר בישיבת הממשלה לא רק אל מעמיתיו הישרים, אלא אל קול רחב הרבה יותר, בישראל ובארצות הברית. בארץ יש ציבור רב־דיקף, עולי ברית־המועצות, שמסבות מר־הבא בזמנו רק בשורות של הזמצת־פנים ודברים קשים מפי גישתו עם אנדריי גרומיקו. הצלחתו לא מבוטל, ומעט דברים מקרבים אותו יותר למפלגתו של שמיר מפסילתה של ברית־המועצות כצר לגיטימי בגשא כלשהו הנוגע להם, בשבתם בישראל. כמהם גורמים הטובים ברעת־הקהל ובשלטון הי־אמריקאים, ממשל וקונגרס כאחד, אשר הגישה האנטי־סוביטית הבר־ורה תשמעת בפי דוברי הליכוד בכלל, ויצחק שמיר בפרט, ערבה לאוזניהם. שמיר מצפה לסיום של הנ"ל, שעה שעיזהבה של ברית־המועצות (שמיר חושד כי שעה זו אכן קרבה) במציאת הסדר במזרח התיכון יחזב על סדר היום.

הישפט בפרס, הלה מבחין לא רק בתמורה שמנסה לחולל מיכאיל גור־בצ'וב בארצו — שעיקרה, אחרי שנים של אקסיומות חיצון בתקופת ברז'נייב, היא פנייה לעבר רפורמות מבית — אלא גם בהיענותו החיובית של המערב, עם ארצות־הברית בראש. הוא מעיד מן הסתם, כי פירוק הטילים באירופה הוא צעד ראשון בלבד בתהליך ותקיעה בין שתי מעצמות־העל. להתקרבות זו ריגאמיקה משל עצמה, אשר במרק רם או במאחור תגיע אותן לעבר הניסיון ליישב את הסכסוך המסוכרני של ישראל ושכנותיה. ואם הוא תובע, בין, כי ברית־המועצות תכשיר את עצמה לקראת השלב הזה בתרפית המתוח הבין־דעשי עלי־ידי הכרה בישראל ובאמצעים הזוהיים שלה. הוא גם מקיש מכאן, שעל ישראל להביר בצרכים הלגי־טימים של ברית־המועצות, לרבות רצונה להיות בעלת דבר כאחד מיעוט קטן לכפות את רצונו על הרוב, גם בתחום החידודיות. לא רק בממשלה אלא גם בבנסת, ואין לכנסת בית שני, כמקובל בדב המדינות, שיוכל לרסן את בית־המחוקקים.

כיום רשאית הכנסת לחוקק כל חוק, כולל חוק המגיע באופן קשה בחופש העיתונות או בכל חירות אחרת, ברוב מקרי וקטן, תחת לחץ נסיבות חולפות, וכולנו, כולל בית־המשפט העליון, נהיה חייבים בכ־ברוז של חוק. העיתונות נלחמת בחירוף נפש, בשם הדמוקרטיה, נגד הצעת החוק לאיסור פרסום שמו של חשוד. אם חוק כזה מוצדק ואם לאו, בהיעדר חוקה, וכה מגילת זכויות, לא תהיה אפילו אפשרות לבדוק בבית־המשפט אם חוק כזה תקף ומ־חייב. החוקה היא קו־הגנה נוסף במעבר הגנה של הדמוקרטיה זה־חירות. בשום אופן אי־אפשר לומר שבישראל, כיום, ההגנה חוקה כלי־כך עד שקו זה מיותר.

בנוסף לכך, צריך להדגיש את החשיבות הרבה של מגילת זכויות האדם כמכשיר חינוכי. "הארץ" מדגיש, בצדק, את החשיבות של רבקות האדם בעקרונות הדמוקר־טיה, את הקונסנזוס שאינו כתוב, בקיצור, את רוח הדמוקרטיה. אך, לצערנו, הרבקות, הקונסנזוס ורוח אינם מובטחים וספק באיזו מידה הם קיימים. יש סימנים שכל אלה מתכרסמים והולכים. משאלי דעת־הקהל בתחום זה, ובמיוחד הסקרים הנעשים בבית־הספר התיכונים, מר־אינים מאד. הבית, בית־הספר ואפילו העיתונות לא הצליחו לבסס במידה הראויה את התודעה הדמוקרטית. מגילת זכויות האדם עשויה להיות מכשיר מצוין לצורך זה. הרבה יותר פשוט וריעיל לחנך ילד. כבר בבית־הספר העממי, על מגילת זכויות, שתהיה מנוסחת באופן קולע ומר־שים, מאשר על המורכבות של פסקי־הדין של בית־המשפט.

מקור לאנרכיה

בהיעדר חוקה ומגילת זכויות האדם, בית־המשפט העליון בי"ש־ראל עשה במשך השנים עבודה נפלאה בגיבוש הזכויות והגנה עליהן. אבל גם הוא מוגבל מבחינות שונות. עובדה היא שנשיא בית־המשפט העליון עצמו חוזר ומדגיש בהזדמנויות שונות את הצורך בדבר־קה. גם הוא זקוק לחוקה ולמגילת זכויות כדי שיוכל לחוק את ההגנה על הדמוקרטיה והחירויות.

"הארץ" צודק, כשהוא מציין כי יש לחשוש ממגילת זכויות שתנוסח באופן שיחזקן אותה מכל תוכן ומשקל. אין אלא תועלת מעטה במ־גילת זכויות שתאמר, לדוגמא, כי כל אדם זכאי לחירות הביטוי אלא אם נקבע אחרת בחוק. אך ההצעות העומדות על הפרק אינן מנוסחות כך. מגילת זכויות היסוד של האדם, שחוברה בידי הפרופ' יצחק קלינר הוגשה לכנסת לפני שנים אחדות על ידי ח"כ אמנון רובינש־טיין, והצעת החוקה שהכין באחרונה צוות מורים בפקולטה למשפטים של אוניברסיטת תל־אביב, מודעות לסכנה ומגבילות באופן הדר ובאחון את האפשרות לפגוע בחירויות.

אכן, העובדה שבשנת הארבעים למדינת ישראל עדיין אין לנו חוקה ומגילת זכויות, ביגוד מוחלט לדרישה מפורשת במגילת העצ־מאות, היא מחדל חמור. עליה להיות מקור דאגה לכל מי שהדר לדמוקר־טיה ולחירות בישראל.

חירות ללא חוקה

גם בית־המשפט העליון זקוק לחוקה ולמגילת זכויות, כדי שיוכל לחוק את ההגנה על הדמוקרטיה והחירויות

מאת יצחק זמיר

מאמר המערכת של "הארץ" מן ה־2 באוקטובר חולק על הצורך במגילת זכויות האדם אי בחוקה. לדברי המאמר, "אין עדיפה חוקה יותר לקיום הדמוקרטיה מאשר הבקתם של אזרחי ישראל בעקר־נותיה. הניסיון לתת לזם ביטוי פורמאלי על־ידי חוקה עלול להשר אי־ר אותם עם פחות־חירות מזו שהם נהנים ממנה עתה".

אין ספק שחוקה כשהיא לעצמה אינה מבטיחה את חופש העיתונות או את הזרות האזרח. ההשחה הגיצות היא שכמעט כל מאה ושמים המדינות החברות באו"ם יש להן חוקות המבטיחות, בין היתר, את זכויות האזרח, ואילו מספר הדמוקרטיות שבהן זכויות האזרח קיימות הלכה למעשה נע, לפי ההגדרה, בין שלושים לחמישים בלבד. אכן, המסורת הדמוקרטית רחה העם והנכונות להיאבק על הזירות חשובים יותר מן החוקה.

עם זאת, יהיה זה מסוכן לסמוך רק על המסורת, הרוח והנכונות להיאבק. כל אלה צריכים סיוע: כלים ומוסדות שיהיו מופקדים ומוסמכים להגן על הזירות. אחד מהם הוא בית־המשפט. הניסיון במ־דינות שונות מלמד שבית־המשפט, כשהוא לעצמו, אינו מסוגל להגן על הדמוקרטיה והזירות. הוא צריך את הביטוי של המסורת ושל רוח העם. אך הטבה שהמסורת והרוח קיי־מות אינה מייתרת את בית־המשפט. עדיין יש לו חשיבות עצומה. כך גם החוקה. עובדה היא שכל הדמוקר־טיות בעולם, להוצא שלוש מדינות, ישראל ביניהן, יש להן חוקה הכוללת גם מגילת זכויות האזרח.

כוחו של השלטון

החוקה ומגילת הזכויות מיועדות להגן על הדמוקרטיה ועל הזירות, יחד עם כלים ומוסדות אחרים. מפני הסכנה העיקרית, היא הסכנה הב־פיה מן השלטון. כך הדבר בכל מדינה, וכך גם בישראל, יהיה השלי־טון אשר יהיה. פשוט מפני שבידי השלטון מרוכז כוח עצום המאפשר לו לפגוע בזירות ולסכן את הדמוקרטיה. כאמור, ההגנה אינה מוחלטת, אך היא חשובה. במיוחד בישראל, בגלל צורת המשטר המיו־חדת לה. די לציין שבישראל, בגלל שיטת בחירות יוצאת דופן, מסוגל מיפלגה אחת לקבל רוב מוחלט בכנסת ולהרכיב ממשלה מיום א' הנוהל הפקם בסוגים הלמים את המקום ובסגנון הראוי לחיקור, אפשר שהגשא השפיע: היחס לברית־המועצות ועיצוב הגישה ש־על יסודה יתנהלו בעתיד המגעים עם מעצמת־העל השנייה ראויים לדיון עניני הנעוד התפרצויות של גסות, אפשר גם כי שמיר ופרס, אנשים נקיי־לשון ומאופקי־מזג, הם שחיש־רו מאישיותם על העיסוק בגמה ובאיך של הפלוגתא.

שר החוץ פרס ניגש לשיחתו עם עמיתו הסובייטי בדעה קדומה: עוד טרם צאתו לניידוק אפשר היה לשמוע מפיו את הערכה, כי ברית־המועצות מתחוללת תמורה, שבעטיה נפתחים אופקים חדשים גם מבחינת ישראל. השיחה עם שוורדנאדזה אישרה הערכה מוקי־דמת זו, לא רק משום ששר החוץ הסובייטי הוא בעל פנים מחייכות, המאמצים הסוביטיים להיראות ולי־הישמע פיסנים ונוטים לגישה משוחררת. מסיבי פראגוויה, שב־גיגם יצאו להם בעבר מוניטין שלי־ליים, מקיפים גם את המגעים עם ישראל. פרס לא היה ראוי לבוניטין שלו כאיש העולם הגדול ובבעל רגישות לדקויות דיפלומטיות. אלי־מלא הביב כפי שהגיב הוא מכן אישא להעניק מידה של אשראי לצורת החדש בקרמלין.

חשדנות מול פתיחות

ראש הממשלה קורץ — גם בכך אין חידוש — מחומר אחר. הוא חוזה באופן אישי את גורמיקו הזועף — זה עדיין משפיע על עולם מרשגיו באשר לברית־המועצות. נוסיף כאן את השתייכות למפלגה — בעצם, צריך לומר למחנה גדול — המאר מינה באיבת הנצח של העולם כולו לעם ישראל, ובין אם יחסו הספקני לעלות הנעים היהודאות מפי שר החוץ הסובייטי.

ייתכן שגם שמץ של קנאה ממלא תפקיד בהסתייגותו מן הצבע הוורוד המפגש של דיוחה שר החוץ על המפגש עם עמיתו הסובייטי. פרס לא היה מבלי שיואשם בבריית דברים מלבו, לבשר על שינוי לטובה בגימה ובתוכן, בעוד שמשיר הביא במנו רק בשורות של הזמצת־פנים ודברים קשים מפי גישתו עם אנדריי גרומיקו. הצלחתו לא מבוטל, ומעט דברים מקרבים אותו יותר למפלגתו של שמיר מפסילתה של ברית־המועצות כצר לגיטימי בגשא כלשהו הנוגע להם, בשבתם בישראל. כמהם גורמים הטובים ברעת־הקהל ובשלטון הי־אמריקאים, ממשל וקונגרס כאחד, אשר הגישה האנטי־סוביטית הבר־ורה תשמעת בפי דוברי הליכוד בכלל, ויצחק שמיר בפרט, ערבה לאוזניהם. שמיר מצפה לסיום של הנ"ל, שעה שעיזהבה של ברית־המועצות (שמיר חושד כי שעה זו אכן קרבה) במציאת הסדר במזרח התיכון יחזב על סדר היום.

הישפט בפרס, הלה מבחין לא רק בתמורה שמנסה לחולל מיכאיל גור־בצ'וב בארצו — שעיקרה, אחרי שנים של אקסיומות חיצון בתקופת ברז'נייב, היא פנייה לעבר רפורמות מבית — אלא גם בהיענותו החיובית של המערב, עם ארצות־הברית בראש. הוא מעיד מן הסתם, כי פירוק הטילים באירופה הוא צעד ראשון בלבד בתהליך ותקיעה בין שתי מעצמות־העל. להתקרבות זו ריגאמיקה משל עצמה, אשר במרק רם או במאחור תגיע אותן לעבר הניסיון ליישב את הסכסוך המסוכרני של ישראל ושכנותיה. ואם הוא תובע, בין, כי ברית־המועצות תכשיר את עצמה לקראת השלב הזה בתרפית המתוח הבין־דעשי עלי־ידי הכרה בישראל ובאמצעים הזוהיים שלה. הוא גם מקיש מכאן, שעל ישראל להביר בצרכים הלגי־טימים של ברית־המועצות, לרבות רצונה להיות בעלת דבר כאחד מיעוט קטן לכפות את רצונו על הרוב, גם בתחום החירויות. לא רק בממשלה אלא גם בבנסת, ואין לכנסת בית שני, כמקובל בדב המדינות, שיוכל לרסן את בית־המחוקקים.

כיום רשאית הכנסת לחוקק כל חוק, כולל חוק המגיע באופן קשה בחופש העיתונות או בכל חירות אחרת, ברוב מקרי וקטן, תחת לחץ נסיבות חולפות, וכולנו, כולל בית־המשפט העליון, נהיה חייבים בכ־ברוז של חוק. העיתונות נלחמת בחירוף נפש, בשם הדמוקרטיה, נגד הצעת החוק לאיסור פרסום שמו של חשוד. אם חוק כזה מוצדק ואם לאו, בהיעדר חוקה, וכה מגילת זכויות, לא תהיה אפילו אפשרות לבדוק בבית־המשפט אם חוק כזה תקף ומ־חייב. החוקה היא קו־הגנה נוסף במעבר הגנה של הדמוקרטיה זה־חירות. בשום אופן אי־אפשר לומר שבישראל, כיום, ההגנה חוקה כלי־כך עד שקו זה מיותר.

בנוסף לכך, צריך להדגיש את החשיבות הרבה של מגילת זכויות האדם כמכשיר חינוכי. "הארץ" מדגיש, בצדק, את החשיבות של רבקות האדם בעקרונות הדמוקר־טיה, את הקונסנזוס שאינו כתוב, בקיצור, את רוח הדמוקרטיה. אך, לצערנו, הרבקות, הקונסנזוס ורוח אינם מובטחים וספק באיזו מידה הם קיימים. יש סימנים שכל אלה מתכרסמים והולכים. משאלי דעת־הקהל בתחום זה, ובמיוחד הסקרים הנעשים בבית־הספר התיכונים, מר־אינים מאד. הבית, בית־הספר ואפילו העיתונות לא הצליחו לבסס במידה הראויה את התודעה הדמוקרטית. מגילת זכויות האדם עשויה להיות מכשיר מצוין לצורך זה. הרבה יותר פשוט וריעיל לחנך ילד. כבר בבית־הספר העממי, על מגילת זכויות, שתהיה מנוסחת באופן קולע ומר־שים, מאשר על המורכבות של פסקי־הדין של בית־המשפט.

מקור לאנרכיה

בהיעדר חוקה ומגילת זכויות האדם, בית־המשפט העליון בי"ש־ראל עשה במשך השנים עבודה נפלאה בגיבוש הזכויות והגנה עליהן. אבל גם הוא מוגבל מבחינות שונות. עובדה היא שנשיא בית־המשפט העליון עצמו חוזר ומדגיש בהזדמנויות שונות את הצורך בדב־קה. גם הוא זקוק לחוקה ולמגילת זכויות כדי שיוכל לחוק את ההגנה על הדמוקרטיה והחירויות.

"הארץ" צודק, כשהוא מציין כי יש לחשוש ממגילת זכויות שתנוסח באופן שיחזקן אותה מכל תוכן ומשקל. אין אלא תועלת מעטה במ־גילת זכויות שתאמר, לדוגמא, כי כל אדם זכאי לחירות הביטוי אלא אם נקבע אחרת בחוק. אך ההצעות העומדות על הפרק אינן מנוסחות כך. מגילת זכויות היסוד של האדם, שחוברה בידי הפרופ' יצחק קלינר הוגשה לכנסת לפני שנים אחדות על ידי ח"כ אמנון רובינש־טיין, והצעת החוקה שהכין באחרונה צוות מורים בפקולטה למשפטים של אוניברסיטת תל־אביב, מודעות לסכנה ומגבילות באופן הדר ובאחון את האפשרות לפגוע בחירויות.

אכן, העובדה שבשנת הארבעים למדינת ישראל עדיין אין לנו חוקה ומגילת זכויות, ביגוד מוחלט לדרישה מפורשת במגילת העצ־מאות, היא מחדל חמור. עליה להיות מקור דאגה לכל מי שהדר לדמוקר־טיה ולחירות בישראל.

תאי הגאזים כ"פרט"

שאט־נפש הכללי בעקבות ההערות האנטישמיות של מנהיג הימין הקיצוני איננו מיישב את המצוקה הניאו־פאשיסטית בה סיבך להפן את צרפת ● הפריטה למעות פוליטיות קטנות את ה"טעות" שעשה להפן עלולה להאיץ בבאנאליזציה של השואה

מאת יואב שוקר

פאריס

בכיתה מכוערת נכנסו לפני כשי־לושה שבועות נאצי הנאים אל תוך מחוזר הדם של הזירים הפוליטיים בצרפת. אחרו ראיון משחרר שבו "העיר" מנהיג הימין הניאו־פאשיסטי, דאדמארי להפן, שתאי הגאזים אינם אלא "פרט" בהיס־טוריה של מלחמת העולם, הסמיך לעבור בינתיים שני סימנים שלמים של סליחה כלליות. ואולם מאז ועד היום מתרחש בעניין זה בירה הצרפתית משוע בלתי־ברור ובלתי־מבורר. זה עשוי להתברר מתוכן יותר ועמוק יותר ממה שניתן לסבור ממבט ראשון.

"אין ביכולתי לפסוק אם אכן הפעילו הנאצים תאי גאזים. משום שאישית לא ראיתי תאים כאלה..." הסביר אז להפן במה שעתידו מכים עתה בעריצות לזהם הזקשר: "לא התעמקתי בעניין... זה נושא לדיון להיסטוריונים..." בשלב הרא־שון, נדרש הנבחרים בצרפת לקום ולגנות את מה שמסתתר מאחורי הנבואיות הללו. זה אמנם נעשה. באיחור־תקשורתי קל, אמנם, אבל נעשה. משום מה נדרשו לדעת הקהל בצרפת שתי יממות בכדי לאתר את הביטוס המפליל בדברי להפן ולהחרידו.

הזרעות מצרה של שגרירות ישראל בפאריס הראה בתחילה: כמעט כל מנהיג ראוי לשמו לאורכה ולרוחבה של צרפת הביבורית מצא אי המביא הזרמנות פומבית בכדי לבטא את נועל הנפש "הנוטרי הר שלישי" (מעניינת אגב והפרדה הזאת) המשתבע מדבריו של להפן. הזהנה הרשמית של היהדות הצרפ־תית אף מצאה לנכון להביר תודה ומרכה על התגיסות־הגיבוי הזו, גדיה לטרי מסוגה בנוף הצרפתי.

הזים הביבוריים בצרפת, ראוי לזכור, אינם מתבטים בזרעיות ור־גשיות יוצרות. אין כאן כמעט הקרמים בנוסח הביבוריות המאר־יקאית למשל של הזיבבות הזרמנות־משמעית במרשאים ומר־קובלים כ"יהודיים". לחיי־מים הרבורים שהשמיעו אישים ב־מין (ודאי לא בשמאל "המבוד לשר־דלת הגיבה.. הרחיף אותי דוגמת ודיפת ודיפים בשעתו. . ."ג לעומת זאת, הם הגיבו מעשית — ומיד — משהפר אחד מן האישים הללו. הם מתי־שבים עם אנשי בסגי־פים להסדיר בשקט את העניינים". מתקפת הנגד העניינית של להפן — נגזרה ביותר מסוגה — בוקסת בקו שבו אין מתרגשים ממה שהפר־ליטיקאים אחרים, ומגיבים מיד על מה שהם עושים.

בנוסח זה לא נדחו להפן ואנשיו להתרגש יתר על המידה נוכח האיר־ועים הנרשמים מכל עבר לכתובתו של להפן נבעה על כן במידה רבה — גם ובמיוחד — מן ההזדמנות שנפלה כאן לידי רבים: הנה אחרה סוף־סוף בפי להפן הפרצה הנזהה הזאת — אם אפשר לומר כך בהקשר שם מדובר — לה מיוחלים אלה שלהפן מראיג אותם פוליטית, אל־קטוראלית.

ממתינים למעידה

מזה שלושארבע שנים ממתינים בימין הצרפתי (והם בשלטון) לכ־עידה הזאת, תוך כדי ניהול משחק־ביניים לארכלים־מפאארים עם לה־פן: משהו בכנגון: להיות נגדו אבל לא להגיבו יתר על המידה את בוחדיה לבאת כחצרפה נגד הסונים הנועזים הנזעזים למחצה של הס־פותיו, אבל לא לגזגים: לנוגו בע־דינות. להותיר חלונות־ביניים: לקחתרד באופן שיאפשר לנקו ביע־ילות נעוזים גדולים מן הקהל האלקטוראלי של להפן 10 אחוזים לפני כשנה חזרי בחידות לפרלמ־נט היום, מעריכים המשאלים. משהו שבין 8 ל־14 אחוזים).

חברות המפלגות של הימין־ברגנו המאוחדות ב"איחוד הדמוקראטי" הזולה לברות כשנים האחרונות ברי־תות עם "הזרות הלאומית" של לה־פן. בריתות שנועדו להבטיח לימין רוב כמעצות אחדיות. בהנהלות ערים קטנות, במרכזי שלטון מקומי במחוזות, התפשרות על בסיס עסקני בכיסל. בריתות של טיפות קטנות. "בריתות מוגבלות לתנאים מקומיים בלבד" מסבירים היום בסבכה גדלה שוות־הגיונים מכל עבר לכתובתו של להפן נבעה על כן במידה רבה — גם ובמיוחד — מן ההזדמנות שנפלה כאן לידי רבים: הנה אחרה סוף־סוף בפי להפן הפרצה הנזהה הזאת — אם אפשר לומר כך בהקשר שם מדובר — לה מיוחלים אלה שלהפן מראיג אותם פוליטית, אל־קטוראלית.

ממתינים למעידה

מזה שלושארבע שנים ממתינים בימין הצרפתי (והם בשלטון) לכ־עידה הזאת, תוך כדי ניהול משחק־ביניים לארכלים־מפאארים עם לה־פן: משהו בכנגון: להיות נגדו אבל לא להגיבו יתר על המידה את בוחדיה לבאת כחצרפה נגד הסונים הנועזים הנזעזים למחצה של הס־פותיו, אבל לא לגזגים: לנוגו בע־דינות. להותיר חלונות־ביניים: לקחתרד באופן שיאפשר לנקו ביע־ילות נעוזים גדולים מן הקהל האלקטוראלי של להפן 10 אחוזים לפני כשנה חזרי בחידות לפרלמ־נט היום, מעריכים המשאלים. משהו שבין 8 ל־14 אחוזים).

חברות המפלגות של הימין־ברגנו המאוחדות ב"איחוד הדמוקראטי" הזולה לברות כשנים האחרונות ברי־תות עם "הזרות הלאומית" של לה־פן. בריתות שנועדו להבטיח לימין רוב כמעצות אחדיות. בהנהלות ערים קטנות, במרכזי שלטון מקומי במחוזות, התפשרות על בסיס עסקני בכיסל. בריתות של טיפות קטנות. "בריתות מוגבלות לתנאים מקומיים בלבד" מסבירים היום בסבכה גדלה

נטלה המסכה

להפן לגלג בפומבי על האזהרות הללו כפוליטיקאי המכיר היטב עם מי וכיצד עושים עסקי־ממשל מקר־מיים. הסביר בזיוף: "מיד לאחר שהם משמיעים את הזעקות הגבוהה הללו, הם מתי־שבים עם אנשי בסגי־פים להסדיר בשקט את העניינים". מתקפת הנגד העניינית של להפן — נגזרה ביותר מסוגה — בוקסת בקו שבו אין מתרגשים ממה שהפר־ליטיקאים אחרים, ומגיבים מיד על מה שהם עושים.

בנוסח זה לא נדחו להפן ואנשיו להתרגש יתר על המידה נוכח האיר־ועים הנרשמים מכל עבר לכתובתו של להפן נבעה על כן במידה רבה — גם ובמיוחד — מן ההזדמנות שנפלה כאן לידי רבים: הנה אחרה סוף־סוף בפי להפן הפרצה הנזהה הזאת — אם אפשר לומר כך בהקשר שם מדובר — לה מיוחלים אלה שלהפן מראיג אותם פוליטית, אל־קטוראלית.

ממתינים למעידה

מזה שלושארבע שנים ממתינים בימין הצרפתי (והם בשלטון) לכ־עידה הזאת, תוך כדי ניהול משחק־ביניים לארכלים־מפאארים עם לה־פן: משהו בכנגון: להיות נגדו אבל לא להגיבו יתר על המידה את בוחדיה לבאת כחצרפה נגד הסונים הנועזים הנזעזים למחצה של הס־פותיו, אבל לא לגזגים: לנוגו בע־דינות. להותיר חלונות־ביניים: לקחתרד באופן שיאפשר לנקו ביע־ילות נעוזים גדולים מן הקהל האלקטוראלי של להפן 10 אחוזים לפני כשנה חזרי בחידות לפרלמ־נט היום, מעריכים המשאלים. משהו שבין 8 ל־14 אחוזים).

חברות המפלגות של הימין־ברגנו המאוחדות ב"איחוד הדמוקראטי" הזולה לברות כשנים האחרונות ברי־תות עם "הזרות הלאומית" של לה־פן. בריתות שנועדו להבטיח לימין רוב כמעצות אחדיות. בהנהלות ערים קטנות, במרכזי שלטון מקומי במחוזות, התפשרות על בסיס עסקני בכיסל. בריתות של טיפות קטנות. "בריתות מוגבלות לתנאים מקומיים בלבד" מסבירים היום בסבכה גדלה

כולנו נהיה אשמים

לנגד עינינו נפרסת שוב התמונה המוכרת, שלאחת מתוצאותיה הנוראות ביותר צויין השבוע מלאת 14 שנה

מאת גדעון סאמט

השאלה איננה, כפי שהוצגה בה בפרסומים אידקיר, אם שר החוץ האמריקאי הנוכחי ילוץ אז גם על ראש ממשלת ישראל, גם לא אם הביקור נועד להשגת מטרה ממשית בדרך לחידוש תהליך השלום. ולכן די מיגבעת שאלה אחרת, האם יש אי אין לגורבצ'וב שלוח "הצעות חדשות". הביטוי הזה הוא מהשגורות מער־דרת־הפיתוח כיותר בכל ביקור הר־דיג כזה אצלנו. אלה אינם הנושאים החשובים שעליהם לחרות. לברר אותם, כי בעניין אחד לפחות הבטיח יצחק שמיר: הוא הסרבה על מולכי הסוד. אם יהיו בכלל כאלה, תיפול כאן ולא בשום מקום אחר, באמ־צעות משחק־כוחות פנימי ולא מתוצאה משום מגוף מן החוץ.

אשינגטון מסוגלת לכופף לנו את הוודע. היא עשתה כך בהוד־מניות אחרות. בדרך כלל תוך שי־לוב של קוד־קסיות ותקיפות עיק־שות, כמו בתהליך קמפ־דיוויד או בעניין הלביא. ולעתים רחוקות ברדוסאליות־כמעט, כגון בכפיית הסיכנה מסיבי ס"ד ובה"הרכה מחדש" של מדיניותה כלפינו בשנת 1975. אבל כיום לא יקרה סדבר הזה מסיבות שונות ושונות. אשר רק אחת מהן היא המערכה הקרובה על הנשאות. ותהליך מתרשר המשתק כמעט תמיד את יסלחם של פר־ליסיק

هكذا من الأصل

העינויים כחרב פיפיות

מאת ד"ר ארי קאופמן ונריר צור

ניסיונן של מדינות שעינויים נהוגים בהן מלמד כי לאחר שהמענים עוברים את מחסום הפעם הראשונה ומקרי־העינוי הולכים ותוכפים, גם מי שלא נמנה עם קבוצות־המענים עלול להיקלע למרדון תלול של שימוש גובר במכשירים ובטכניקות נגד מי שנתפס כ"אויב" מחוץ ואולי אף מבית

הכותבים הם חוקרים במחלקה למדע המדינה באוניברסיטה העברית

לפני כשבועיים הגיע לידינו ספר, שמלותיו הראשונות עורר בנו יותר משנה לאחר שנפלה הכת הצבאית השלטת בארגנטינה ולאחר כחמישים שנות שלטון צבאי לסירוגין. נבחר לנשיא ראול אלפונסין, אלפונסין נשבע לבער את תחלואי המשטרים הקודמים, את הפגיעה בבני־אדם ובזכויותיהם, ובעיקר את מעשי הזוועה והעינויים שרווחו בארגנטינה. באחת שחוויות הספרים בבואנוס־איירס בלט ספר בשפה הספרדית שכותרתו "LA TORTURA" — "העינויים". מחבר הספר האפלק מלור, מחשובי החוקרים של האקדמיה הצרפתית שפרסם ארגון אמנסטי בשנת 1969, האלמה ישראל בעינוי אסירים ערבים. ישראל בעצה אז כי הדו"ח התבסס בעיקרו על נתונים חד־צדדיים שפירסמה קבוצת־תחקיר מטעם הסנגוריה־הציבורית הלוב־רתי, ומידה ריזקם מוטלת בספק. בשנת 1974 קבע אמנסטי כי גם ישראל נמנה מדינה פוגעת באסירים. הדו"ח התייחס למצבם של שבויי מלחמת יום הכיפורים שהחזיקו עדיין בשבי הסורי. ישראל שללה גם את אמיתותו של דו"ח זה, ושעמה כי היה חד־צדדי ונועד ליצור סימטריה עם הדו"ח על יחס הסורים לשבויים.

בדו"חות הבאים, מאז 1979 ובשנות השמונים, מצאה עצמה ישראל חברה בטוענים המרעות שארגון אמנסטי נוקט כלפיהן בעיקר שני נושאים שונים. בה־תיחסו למידת הזהירות שבהפרתן של האמנות בדבר עינוי אסירים. הנושא הראשון מעורר יותר. הוא מתרעם על מה שהוא מכנה "חוסר בכלים יעילים להבטחת שמירתן של הזכויות הבסיסיות של הכלואים, דבר המגביר את החשש מפני אכזריות כלפיהם". הנושא השני מציין, כי ביחס למדינה הנרדפת נשמעות "טענות על עינויים או אכזריות".

עד לשנת 1982 נקט אמנסטי בדרך־כלל את הנושא הראשון בה־תיחסו לישראל, ואילו מאז אותו מועד, אימץ את הנושא הקודם יותר, הכולל גם את אזכור המלה "TORTURE". בדו"ח שיצא לאור בספטמבר 1987, משלב הארגון שני נושאים אלה. זה כפל לשון המלמד כבראה על מודרניזה מתמשכת וגוברת של הארגון מהצאתו בישראל. ראוי לציין כי הנושא המר פיע בדו"ח של 1987, שהא הדו"ח ביותר לישראל — מסיג כהשוואה לנוסח המצביע על עינויים בירדן, או על שימוש שגרתי בעינויים בקרב כוחות־הביטחון העיראקיים, המופיעים אף הם בדו"ח ה"ל. ככל זאת, יש חוגים בישראל האשימים את אמנסטי בזדון־צדדיות ובעוינות כלפיה.

נישותו של בנין

אם הדיווחים משקפים את המ־ציאות, אם הם מעטים במידת התופעה ואם הם מפריזים בהם, ניכר כי ישראל והשב"כ בתוכה מקושרים יותר ויותר לחשדות בדבר ביצוע מעשים לא־חוקיים של אכזריות ועינויים. צוה"ל אינו נקשר כמעט עם טענות בדבר עינויי אסירים, חוץ ממלחמת לבנון ובהקשר ליחס לאסירים ב"מתנה אנצאר" — פרשה שלטענת המנה הכללי מופלה כחריג בתוך המערכת הישראלית, מנהל מדיניות על מה שהוא מכנה "חוסר בכלים יעילים להבטחת שמירתן של הזכויות הבסיסיות של הכלואים, דבר המגביר את החשש מפני אכזריות כלפיהם". הנושא השני מציין, כי ביחס למדינה הנרדפת נשמעות "טענות על עינויים או אכזריות".

עד לשנת 1982 נקט אמנסטי בדרך־כלל את הנושא הראשון בה־תיחסו לישראל, ואילו מאז אותו מועד, אימץ את הנושא הקודם יותר, הכולל גם את אזכור המלה "TORTURE". בדו"ח שיצא לאור בספטמבר 1987, משלב הארגון שני נושאים אלה. זה כפל לשון המלמד כבראה על מודרניזה מתמשכת וגוברת של הארגון מהצאתו בישראל. ראוי לציין כי הנושא המר פיע בדו"ח של 1987, שהא הדו"ח ביותר לישראל — מסיג כהשוואה לנוסח המצביע על עינויים בירדן, או על שימוש שגרתי בעינויים בקרב כוחות־הביטחון העיראקיים, המופיעים אף הם בדו"ח ה"ל. ככל זאת, יש חוגים בישראל האשימים את אמנסטי בזדון־צדדיות ובעוינות כלפיה.

שני נושאים

עד לשנת 1969, כשנתיים לאחר שישראל החלה להחזיק בשטחים ובתושביהם, לא נקשר שמה לא שבתנה ולא, במפורש עם המדינות שנהגים בהן עינויים. בדו"ח חשבון שפירסם ארגון אמנסטי בשנת 1969, האלמה ישראל בעינוי אסירים ערבים. ישראל בעצה אז כי הדו"ח התבסס בעיקרו על נתונים חד־צדדיים שפירסמה קבוצת־תחקיר מטעם הסנגוריה־הציבורית הלוב־רתי, ומידה ריזקם מוטלת בספק. בשנת 1974 קבע אמנסטי כי גם ישראל נמנה מדינה פוגעת באסירים. הדו"ח התייחס למצבם של שבויי מלחמת יום הכיפורים שהחזיקו עדיין בשבי הסורי. ישראל שללה גם את אמיתותו של דו"ח זה, ושעמה כי היה חד־צדדי ונועד ליצור סימטריה עם הדו"ח על יחס הסורים לשבויים.

בדו"חות הבאים, מאז 1979 ובשנות השמונים, מצאה עצמה ישראל חברה בטוענים המרעות שארגון אמנסטי נוקט כלפיהן בעיקר שני נושאים שונים. בה־תיחסו למידת הזהירות שבהפרתן של האמנות בדבר עינוי אסירים. הנושא הראשון מעורר יותר. הוא מתרעם על מה שהוא מכנה "חוסר בכלים יעילים להבטחת שמירתן של הזכויות הבסיסיות של הכלואים, דבר המגביר את החשש מפני אכזריות כלפיהם". הנושא השני מציין, כי ביחס למדינה הנרדפת נשמעות "טענות על עינויים או אכזריות".

עד לשנת 1982 נקט אמנסטי בדרך־כלל את הנושא הראשון בה־תיחסו לישראל, ואילו מאז אותו מועד, אימץ את הנושא הקודם יותר, הכולל גם את אזכור המלה "TORTURE". בדו"ח שיצא לאור בספטמבר 1987, משלב הארגון שני נושאים אלה. זה כפל לשון המלמד כבראה על מודרניזה מתמשכת וגוברת של הארגון מהצאתו בישראל. ראוי לציין כי הנושא המר פיע בדו"ח של 1987, שהא הדו"ח ביותר לישראל — מסיג כהשוואה לנוסח המצביע על עינויים בירדן, או על שימוש שגרתי בעינויים בקרב כוחות־הביטחון העיראקיים, המופיעים אף הם בדו"ח ה"ל. ככל זאת, יש חוגים בישראל האשימים את אמנסטי בזדון־צדדיות ובעוינות כלפיה.

האם ההיתר לענות לשם הצלת חיי אדם יינתן רק לחוקרים? ואולי גם לשוטרי המקוף ולשוטרי־הסיור האזוריים — כדי שיתקצר הזמן הנדרש בין איתור מניח הפצצה לאיתור הפצצה וניטרולה, ויגדל הסיכוי להציל חיי אדם

למרעים. בפרק הראשון, המוקדש ל"תולדות העינויים", הופיע משפט פתיחה שקבע כי "כל עמי קדם חוץ מן העם היהודי, ידעו שימוש בעינויים".

מאז קראנוהו, מרגי משפט זה לנגד עיניהו ובעצמו הוא כמו שולל כל פרסום על עינויים או האשמות בדבר ביצוע מעשים כאלה בישראל. המבנגן הפנימי ההודי אינו מאפשר להשלים עם הפרסומים שמספרים הלוך ודב, בעיקר מאז עלה הליכוד לשלטון וצבר שיאים חדשים בזמן כהונת ממשלת־האחדות. יש מקשרים את פרסומי השיא עם מדיניות "אגרוף הברזל" (כך היא מכונה בפי הפלשתינאים), שעליה מצהר שר הביטחון יצחק רבין. בתקופה זו נגבו, למשל, תלונות על ביצוע מעשי אכזריות באסירים קטינים, תלונות שאפיל כוסר מנצרת (ריש אבו אל־אסל) מפי כחמישים ילדים. הנטייה היא לקוות כי אין אמת בפרסומים וכי הם משרתים צדכים פוליטיים או משפטיים. בדו"ח ארגון אמנסטי לשנת 1987 מובעת דאגת הארגון על היעדר כלים למניעת מעשי אכזריות ועינויים, וכן מועלות טענות על ביצוע מעשים כאלה בישראל, בשטחים המוחזקים ובר־צועת הביטחון שברחום לבנון. בע־קבות הדו"ח זה — ולפני פרסום הדו"ח של "ועדת לנדאי" לבדיקת עבודת השב"כ — ביקשנו לבחון את מוגיית השימוש בעינויים בישראל.

שני נושאים

עד לשנת 1969, כשנתיים לאחר שישראל החלה להחזיק בשטחים ובתושביהם, לא נקשר שמה לא שבתנה ולא, במפורש עם המדינות שנהגים בהן עינויים. בדו"ח חשבון

בנין: יש להסיק השימוש בעינויים

בעלי הסברה כי הפרסומים הם סימן להתהליך של ביקור המערכת מיסודה, מביאים להכחת צדקתם דברים שאמרו לאחרונה בפומבי בכירים בשב"כ, עקב הטיפה של פרשת האוטובוס בקו 300, ופרשת נאמה. הם קבעו כי כל פעם ש"ש סתירה בין קיום החוק לבין מה שהם רואים כ"שמירה על ביטחון־המדינה" — אותי תפקידם מחייבם להעריף את השמירה בין ביטחון־המדינה. בנוסחה זו נגללים גם מעשים של בדיוראות ועדויות שקר בפני בתי־משפט ותתת שבר עזת לאמירת האמת לאמיתה. וכן בפני חוקרי משכורה.

פרקליטו של ראש השב"כ קבע בהתיחסו לפעילות מרשו בעת הארוע הראשון לאמור: "... ראש השב"כ הסתפק באמירה שפעולותיו בפרשת אוטובוס קו 300 לא חרגו מפעולות שקיבו לה ושכאו אחד ריה..." יוסף גיגוסר, מראשי השב"כ שנאלצו לפרוש לאכבר, אישר כי עדויות־שקר וכידוי ראיות אינם חריגים וכי הם שיטה בעבודת הכוסר. עתה, משהוקמה ועדה כגין, הוצבה לראשונה בשאלת העינויים בישראל. מיד לאחר עלות הליכוד לשלטון, הצהיר במפורש כי יש להפסיק את השימוש בעינויים. קודם־לכן, בחיוון באופוזיציה, תקף את מכלול הבעיה: השימוש שנעשה בתקנות והנגזר לשעת הירום. תקנות אלו התקנו בנקודן בשנת 1945, על־ידי הנציב העליון הבריטי בארץ־ישראל, ככלי להילחם בטוב־רות הייטוב, בטבחיה. ובעיקר בטחותיות שכבן היה, בין היתר, הוא עצמו, יצחק שמיר ומשפטנים כשר מאל תמיר דל (בהקפדנו, שר המשפטים) ואבי סמגר (כיתם נשיא בית־המשפט העליון). בהקשר זה אמר בגין בכנסת: "אם חוקי טרור אלה של שלטון דיכוי ישראדו במ־דינת ישראל, ביום מן הימים לא יימצא חוג שלא יופנע מהם, ואין זה חשוב מי הנפגע. קיום חוקי הירום אלה הוא חרפה, והפעלתם — פשע".

התקנות החוקים לא בוטלו המ־לאם עד עצם היום הזה. הם מר־תירים שוליים רחבים מאד לפירוש מוגים כ"טובת המדינה" ו"ביטחון המדינה".

מדיניות מחום של מי־לוינים, בהדגנת מעד הזמן הרחוק, מצדיקה שימוש בעינויים. לא עינוי להשגת הדאה בפשע שנעשה (או לא) — שימוש נפוץ במדינות טוב־ליטרית; לא נקמה לא שימוש בעינויים למטרות התעמה הנפחדה: אלא עינוי לשם הצלת חיי אדם ומניעת אסון כבר יותר.

לוין אף מציג תסרים דרמטי שבו מניח פצצת האטום מוטר בחוסף תיגוק. את הסברה אם לענות אדם לשם הצלת התינוק מציג לוין לאם התינוק החטוף. מסקנתו של לוין מעודדת את השאלה: האם מציל נפש אחת מותר לו לשם הצלתה לענות נפש אחרת הזאה מותר יהיה לו לענות גם שתיים, או שלוש. או קבוצת אנשים לשם הצלת תינוק, או בוגר? במקרה הפרטי של התינוק החטוף, מבקש לוין לחזק את מסכת סיעתניו. ולא היא. דוזקא המעבר מהכלל אל הפרט עלול לגרוד רשיון פתוח לעינויים. שוליי גישתו של לוין היקשו עוד: מי יתקע לידיו של חוקר שהעינוי יביא לגילוי מקומה האמיתי של הפצצה, או למקום הסתרת התינוק החטוף? וכך גם יתרחש האסון וגם יחטאו המענים.

היתר לשימוש בעינויים למען "טובת־המדינה", מחייב הכרעה בש־אלת הסמכות להגדיר מושג זה. האם סמכות זו בידי הדרג הביצועי או הדרג הפוליטי? שאלה זו עלתה בסלוא הדיפתה בעניין פרשת השב"כ בן עולה השאלה: למי יתרון במקרה של סתירה בין חוקים קיי־מים למושג העדיפות הלאומי? "טובת המדינה"? בית־המשפט העליון נתן דעתו לעניין זה בבג"ץ מ־6.8.1969.

היעדר חוקה איתנה ומסורת דמוקרטית וחוקית רבת־שנים הופך את מערכת החוקים של ישראל לפרוצה בפני אפשרויות של הישענות על חוקיה לעשיית מעשים לא־דמוקרטיים או לא־מוסריים

לדעתו, מניעת מחום של מי־לוינים, בהדגנת מעד הזמן הרחוק, מצדיקה שימוש בעינויים. לא עינוי להשגת הדאה בפשע שנעשה (או לא) — שימוש נפוץ במדינות טוב־ליטרית; לא נקמה; לא שימוש בעינויים למטרות התעמה הנפחדה: אלא עינוי לשם הצלת חיי אדם ומניעת אסון כבר יותר.

לוין אף מציג תסרים דרמטי שבו מניח פצצת האטום מוטר בחוסף תינוק. את הסברה אם לענות אדם לשם הצלת התינוק מציג לוין לאם התינוק החטוף. מסקנתו של לוין מעודדת את השאלה: האם מציל נפש אחת מותר לו לשם הצלתה לענות נפש אחרת הזאה מותר יהיה לו לענות גם שתיים, או שלוש. או קבוצת אנשים לשם הצלת תינוק, או בוגר? במקרה הפרטי של התינוק החטוף, מבקש לוין לחזק את מסכת סיעתניו. ולא היא. דוזקא המעבר מהכלל אל הפרט עלול לגרוד רשיון פתוח לעינויים. שוליי גישתו של לוין היקשו עוד: מי יתקע לידיו של חוקר שהעינוי יביא לגילוי מקומה האמיתי של הפצצה, או למקום הסתרת התינוק החטוף? וכך גם יתרחש האסון וגם יחטאו המענים.

היתר לשימוש בעינויים למען "טובת־המדינה", מחייב הכרעה בש־אלת הסמכות להגדיר מושג זה. האם סמכות זו בידי הדרג הביצועי או הדרג הפוליטי? שאלה זו עלתה בסלוא הדיפתה בעניין פרשת השב"כ בן עולה השאלה: למי יתרון במקרה של סתירה בין חוקים קיי־מים למושג העדיפות הלאומי? "טובת המדינה"? בית־המשפט העליון נתן דעתו לעניין זה בבג"ץ מ־6.8.1969.

מות אלו. נימוקים אלה מצדיקים רמה מסוכת של מוסריות. ויקה לעקרונות דמוקרטיים. קבלת על־יונתו של החוק ובעיקר, פתיחות לבחינתם. יש להניח כי ישראל טרכה בנתונים אלה ואחרים שי־אפשרו לה להתמודד עם דרכי פעולה נואלות שהוצבו בדלתות אחוריות והחת מעכ־רודיות הפכו לשיטה.

הניטוק המרבי שנוקטים מצדדי השימוש בעינויים, מקרב ודעות הביטחון הוא — "טומת הבדיתה". מהי איפוא אותה סיטמה המנוגדת לחוקים ולאמנות הבין־לאומיות? מייקל לוין, פרופסור לפילוסופיה בסיטי קולג' של ניו־יורק, הדריק מעל דפי שבועון־המרשות האמ־ריקאי. ניחוריו, את הסיטמה בע־ניים בסקרה הפותסי, שבו נדרש מרע בומן־אמיתי על מיקומה של פצצה אכומית בלב מנהאטן. מפיו של מניח־הפצצה. במקרה כזה, סבור לוין כי: "Torture is not only permissable but is morally mandatory" ("העינוי אינו רק בגדר המותר אלא מחויב המציאות מוסרית").

בעל הסברה כי הפרסומים הם סימן להתהליך של ביקור המערכת מיסודה, מביאים להכחת צדקתם דברים שאמרו לאחרונה בפומבי בכירים בשב"כ, עקב הטיפה של פרשת האוטובוס בקו 300, ופרשת נאמה. הם קבעו כי כל פעם ש"ש סתירה בין קיום החוק לבין מה שהם רואים כ"שמירה על ביטחון־המדינה" — אותי תפקידם מחייבם להעריף את השמירה בין ביטחון־המדינה. בנוסחה זו נגללים גם מעשים של בדיוראות ועדויות שקר בפני בתי־משפט ותתת שבר עזת לאמירת האמת לאמיתה. וכן בפני חוקרי משכורה.

פרקליטו של ראש השב"כ קבע בהתיחסו לפעילות מרשו בעת הארוע הראשון לאמור: "... ראש השב"כ הסתפק באמירה שפעולותיו בפרשת אוטובוס קו 300 לא חרגו מפעולות שקיבו לה ושכאו אחד ריה..." יוסף גיגוסר, מראשי השב"כ שנאלצו לפרוש לאכבר. אישר כי עדויות־שקר וכידוי ראיות אינם חריגים וכי הם שיטה בעבודת הכוסר. עתה, משהוקמה ועדה כגין, הוצבה לראשונה בשאלת העינויים בישראל. מיד לאחר עלות הליכוד לשלטון, הצהיר במפורש כי יש להפסיק את השימוש בעינויים. קודם־לכן, בחיוון באופוזיציה, תקף את מכלול הבעיה: השימוש שנעשה בתקנות והנגזר לשעת הירום. תקנות אלו התקנו בנקודן בשנת 1945, על־ידי הנציב העליון הבריטי בארץ־ישראל, ככלי להילחם בטוב־רות הייטוב, בטבחיה. ובעיקר, בבחינתם. בעבר, בין היתר, הוא עצמו, יצחק שמיר ומשפטנים כשר מאל תמיר דל (בהקפדנו, שר המשפטים) ואבי סמגר (כיתם נשיא בית־המשפט העליון). בהקשר זה אמר בגין בכנסת: "אם חוקי טרור אלה של שלטון דיכוי ישראדו במ־דינת ישראל, ביום מן הימים לא יימצא חוג שלא יופנע מהם, ואין זה חשוב מי הנפגע. קיום חוקי הירום אלה הוא חרפה, והפעלתם — פשע".

התקנות החוקים לא בוטלו המ־לאם עד עצם היום הזה. הם מר־תירים שוליים רחבים מאד לפירוש מוגים כ"טובת המדינה" ו"ביטחון המדינה".

אפשר להניח כי זרועות הביטחון בישראל מפעילות עינויים שממדיהם וחומרתם מזערים, אם כי זו שיטת פעולה שהתאפשרה עקב מדיניות "הצ'ק הפתוח" של הדרג הפוליטי והיתרי הפעלה היירכיים־פנימיים

יש טוענים כי הפרסומים הרבים באחרונה בדבר מעשי אכזריות ועינויים הם אות לפתיחות גוברת ולניקיי המערכת מבפנים אל החוץ. אחרים טוענים כי אין זאת אלא שהמערכת חטאה בעצומה שניתנה ביריה ושגברה במשך הזמן, וכך נהפכה לדרע שאינה בחלת גם מב־עשי אכזריות. בין אלה יש קשרים את הזרבות הפרסומים. בהקשרות הזו, שמקורה בגל הלאומיות הגואה ובחיזוקם של סמלים ומיתוסים לאומניים.

ממלכתית לבחינת נוהלי העבודה בשב"כ. יש לקוות כי ישנו הגר־מות ותגובה אחרת עוברי כפר־פתוח לשלטון החוק כמתבקש מדו"ח פרשת השב"כ מ־30.12.1986: "אותו תחום של פע־לות בשרה הביטחון המתוקרא "תחום הדימודים" צריך שיהיה מוסת ומבוקר פלפי הוראות הדין".

מדינות רבות שעינויים נהוגים בהן אינן מתלבטות בכל הנראה בהחלטתן, ואין. מתיסרות לנוכח נימוקי השוללים את השימוש בשי־

היעדר חוקה איתנה ומסורת דמוקרטית וחוקית רבת־שנים הופך את מערכת החוקים של ישראל לפרוצה בפני אפשרויות של הישענות על חוקיה לעשיית מעשים לא־דמוקרטיים או לא־מוסריים

ורזעות־הביטחון לבצע משימה זו תיחד אותם ותיצור "קבוצת־שיפול" שיהיו בה כל בוגרי הקורסים השונים לעינויים ואכזריות. קיומם של תקנים ומשרות ל"מענים" ואמצעים שנרכשו לביצוע עינויים, יצרו חיפוש אחר קרבנות מתא־מים לעינויים גם בעיתות רגיעה. כאשר אין צורך לאלץ את מניח פצצה לגלות את מקום הטמנתה, כתסריטו של לוין.

מי הם אויבי הציבור

ניסיונן של מדינות שעינויים נהו־גים בהן מלמד כי לאחר שהמענים עוברים את מחסום הפעם הראשונה ומקרי־העינוי הולכים ותוכפים, ע־לול גם מי שלא נמנה עם קבוצות־העינויים להקלע למרדון תלול של שימוש גובר במכשירים ובטכניקות נגד מי שנתפס כ"אויב" מחוץ ואולי אף מבית.

מן הראוי לבחון גם את שאלת הסמכות הזורות על נקיטת עינויים. האם הדני הביצוע השונים הם יהיו הרשאים לפי הכרעתם לנקוט בכ־עשה, או רדגים פוליטיים יאשרו זאת לבקשת המבצעים? שאלה זו עלתה בפרשת האוטובוס בקו 300, כאשר כל הדג גילגל את האחשמה על רעהו. פרשת "אריאנגייט" בארה"ב היא בהקשר זה דוגמא לשי־מוש לרעה שעשו אנשי הדג המבצע — כלומר, המועצה לביטחון לאומי — בהיתר שהיה להם לפעול. הם פעלו בדרך שסברו שהגשיא היה מצפה מהם שיפעלו בה. וכך נהפך ההיתר לחרב פיפיות גם נגד הדג הפוליטי שמיהר להתנער מאחריות. ישראל קמה על חוזרתיה של מערכת צוים מרטוריים שהיו בחלקם שרידותיים ואנטי־דמוקר־טיים. בין החוקים הקיימים יש גם חוקים לשעת חירום. היעדר חוקה איתנה ומסורת דמוקרטית וחוקית רבת־שנים הופך את מערכת החוקים של ישראל לפרוצה בפני אפשרויות של הישענות על חוקיה לעשיית מעשים לאדמוקרטיים או לא־מוסריים. לא מן הנמנע שבישראל, הנתונה מאז הוקמה במצב של מלחמה ומאבק בטרור, יוגדרו אנשים העומדים באופוזיציה למש־טר, כאויבים, ומעשיהם יחשבו למעשי חבלה או מעשי איבה. מדינות הנוקטות תדיר שימוש בעינויים, לקו בהפעלה שיטתית זו העינויים לא רק במקרים יוצאי דופן ויחודיים, אלא גם נגד מתנגדי המשטר (אמיים או מדומים, בר־אדם שאינם בהכרח אלימים בעצמם ודבים מהם חפים מפשע על־פי כללי המשפט התקין.

ואחרון, אך לא פחות מרכזי הוא הזיכוי המטרי של הנושא. מצדר כי גם ערך זה יש להסביר לעתים לפי היתרון הפרגמאטי שבקיומו. דוזקא ישראל הנוטה לענות אל מצפון העולם וחרושת תמיכה מוטרית במאבקיה, וחייבת להתחשב בדרכי מוסר ולא להשלים עם מעשי אכזריות. יתר על כן, השימוש שנ־עשה ישראל בעינויים עלול לשמש כלי בתעמולה נגדה, ואילו ניקיון כפיים והיזהרות מעינויים עשויים לעצב דימוי יותר נאה שלה.

אין זה מן הנמנע שבימים מן הימים יתרחש תסריטו של לוין בלב לבה של ירושלים והדרג המבצעי, כלומר שיזתי הביטחון, ביחד עם הדרג הפוליטי, יאלצו לתת את דעתם לשאלה אם להתיר עינויים באופן חד־פעמי, כדי להציל את האוכלו־סיה הנתונה לאיום הפיצוץ. לדעתנו, סוב יעשה הדרג הפוליטי אם יקח לידיו את רסן האחריות. יחשף לביקורת ציבורית ומשפטית, יס־יע בעצמו בשאלה, ולא יתיר את הזירה להכרעת הדרג המבצע. גם אם יתיר הדרג הפוליטי לענות את הכרוכים מניח הפצצה, מן הראוי שהמקרה יהפוך לחריג ויפורסם ברבים למש־פט העם.

אפשר להניח כי זרועות הביטחון בישראל מפעילות עינויים שמ־מ־דיהם וחומרתם מזעריים, אם כי זו שיטת פעולה שהתאפשרה עקב מדיניות "הצ'ק הפתוח" של הדרג הפוליטי והיתרי הפעלה היירכיים־פ־נימיים. הקיומם של אירועים, ריליפות מידע והפרסומים האחרונים הסבו אולי נזק לזרועות הביטחון, אך הפיכתן למאיימות ונתונות לביקורת כופה הן עליהן והן על הדרג הפוליטי לקיים נורמות ואי־קנים שיגבילו יחמות פרשיות ויעקרו מהשורש פעולות בלתי־חוקיות. כך תבטיח ישראל המש־כיות בת אלפי שנים שניתנה מערכי מוסר נעלים.

הטרוריסטים הערבים המשתייכים לארגונים דוגמת החיזבאללה, למשל, חדורים אמונה דתית או שנאת ישראל, ההופכת אותם לעתים למחוסנים בפני עינוי או הרג וערך החיים נעשה להם משני בחשיבותו

"אין לכחד שבפני בעלי תפקיד ביטחוני מתהקן יש תמיד קושי מיוחד לפעול תמיד על־פי החוק. מידת הסטייה אמנם שונה בארצות שונות, אך היא קיימת. כולל מדינות שמשטרן הדמוקרטי, האמון על שמירת זכויות האזרח, אינו מוטל בספק, אכן כבל שהסטייה מהנורמה החוקית קלה יותר. כן ייטב. וראוי היה להגיע למצב האופטימלי בו החוק והשמירה על הביטחון יהדו בכפיפה אחת. אך אל לנו, כשופטים, שהתוך עמנו אנו יושבים, לשנות באשליות והמקרה הנוכחי יזמיח. מצב כזה מביך ובלתי רצוי הוא, שיש מן הסתם מקרים שבהם קבר־נטי המדינה, הנושאים באחריות לקיומה ולביטחונה, רואים בסטיות מסוימות מהחוק לשם שמירה על ביטחון המדינה, הכיח בל יגונה".

בישראל הנאבקת בתוקפי בטרור, מניעת פיגועים היא מציאות יום־יו־מית. רב הסיכוי להיתקל במניחי הר־פיתוי לעצותם לשם איתור מקום הנחת הפצצה עלול להפוך את המעשה לשכיח וליצור שרשרת שאין להשיבה של עינויים והד־רפתם. תוצת הבטחתו של הצלת חיי אדם. אין ספק שיש אמצעים יעילים לא־פרוחים, אך לגיטימיים. לשם השגת מה שלוין סבור כי הוא בחוקת אינדיבידוה ומוחר.

מלאכת המתשך בחדרי חדרים

המרוו שעמו מתמודדת ישראל הוא מעשה קיצוני וטעון במטענים אידיאולוגיים, מיסטיים ואידיוטי־ליים. הטרוריסטים הערבים המש־תיכים לארגונים רוגמת הזר־זבאללה, למשל, חדורים אמונה דתית או שנאת ישראל, ההופכת אותם לעתים למחוסנים בפני עינוי או הרג וערך החיים נעשה להם משני בחשיבותו. וכך, העינוי למט־רות מגע אינו בהכרח בר־תוקף ואפקטיבי.

אם לשאוף "ליעילות מושלמת" — העינויים כשיטה קבועה בפעי־לות שירותי־הביטחון של מדינה, מצריכים שימוש במכשירים ובט־כניקות. המכשירים והטכניקות נמ־צאים בידי מי שכבר התמחה בשי־מוש בהם. לשם כניסה למעגל המשתמשים, יתכן שיש לקשור קשרים עם מדינות שעינויים נהוגים בהן: לבוון כראיות של רכישת ציוד מהן ולמחוד חלופות בין מדינות שונות: יש לשגר צוותי לימוד ולה־בשירה; וכמובן, יש לעשות ניסויים במכשירים שייתבאו וכטכניקות שיי־למדו.

כל אלו מעלים שורה ארוכה וכבדה של תהיות ושאלות. למשל, כי יהיו צוותי־העינוי שישלחו ללמוד את תורת העינויים וליישבה את המיכשור לבדק מה יהיה מספרם ביצד ייבחרו? האם תצידים המדינה מוכנים לבצע משימה זו ותיחד אותם ותיצור "קבוצת־שיפול" שיהיו בה כל בוגרי הקורסים השונים לעינויים ואכזריות. קיומם של תקנים ומשרות ל"מענים" ואמצעים שנרכשו לביצוע עינויים, יצרו חיפוש אחר קרבנות מתא־מים לעינויים גם בעיתות רגיעה. כאשר אין צורך לאלץ את מניח פצצה לגלות את מקום הטמנתה, כתסריטו של לוין.

מי הם אויבי הציבור

ניסיונן של מדינות שעינויים נהו־גים בהן מלמד כי לאחר שהמענים עוברים את מחסום הפעם הראשונה ומקרי־העינוי הולכים ותוכפים, ע־לול גם מי שלא נמנה עם קבוצות־העינויים להקלע למרדון תלול של שימוש גובר במכשירים ובטכניקות נגד מי שנתפס כ"אויב" מחוץ ואולי אף מבית.

מן הראוי לבחון גם את שאלת הסמכות הזורות על נקיטת עינויים. האם הדני הביצוע השונים הם יהיו הרשאים לפי הכרעתם לנקוט בכ־עשה, או רדגים פוליטיים יאשרו זאת לבקשת המבצעים? שאלה זו עלתה בפרשת האוטובוס בקו 300, כאשר כל הדג גילגל את האחשמה על רעהו. פרשת "אריאנגייט" בארה"ב היא בהקשר זה דוגמא לשי־מוש לרעה שעשו אנשי הדג המבצע — כלומר, המועצה לביטחון לאומי — בהיתר שהיה להם לפעול. הם פעלו בדרך שסברו שהגשיא היה מצפה מהם שיפעלו בה. וכך נהפך ההיתר לחרב פיפיות גם נגד הדג הפוליטי שמיהר להתנער מאחריות. ישראל קמה על חוזרתיה של מערכת צוים מרטוריים שהיו

אפשר להניח כי זרועות הביטחון בישראל מפעילות עינויים שממדיהם וחומרתם מזערים, אם כי זו שיטת פעולה שהתאפשרה עקב מדיניות "הצ'ק הפתוח" של הדרג הפוליטי והיתרי הפעלה היירכיים־פנימיים

בחלקם שרידותיים ואנטי־דמוקר־טיים. בין החוקים הקיימים יש גם חוקים לשעת חירום. היעדר חוקה איתנה ומסורת דמוקרטית וחוקית רבת־שנים הופך את מערכת החוקים של ישראל לפרוצה בפני אפשרויות של הישענות על חוקיה לעשיית מעשים לאדמוקרטיים או לא־מוסריים. לא מן הנמנע שבישראל, הנתונה מאז הוקמה במצב של מלחמה ומאבק בטרור, יוגדרו אנשים העומדים באופוזיציה למש־טר, כאויבים, ומעשיהם יחשבו למעשי חבלה או מעשי איבה. מדינות הנוקטות תדיר שימוש בעינויים, לקו בהפעלה שיטתית זו העינויים לא רק במקרים יוצאי דופן ויחודיים, אלא גם נגד מתנגדי המשטר (אמיים או מדומים, בר־אדם שאינם בהכרח אלימים בעצמם ודבים מהם חפים מפשע על־פי כללי המשפט התקין.

ואחרון, אך לא פחות מרכזי הוא הזיכוי המטרי של הנושא. מצדר כי גם ערך זה יש להסביר לעתים לפי היתרון הפרגמאטי שבקיומו. דוזקא ישראל הנוטה לענות אל מצפון העולם וחרושת תמיכה מוטרית במאבקיה, וחייבת להתחשב בדרכי מוסר ולא להשלים עם מעשי אכזריות. יתר על כן, השימוש שנ־עשה ישראל בעינויים עלול לשמש כלי בתעמולה נגדה, ואילו ניקיון כפיים והיזהרות מעינויים עשויים לעצב דימוי יותר נאה שלה.

אין זה מן הנמנע שבימים מן הימים יתרחש תסריטו של לוין בלב לבה של ירושלים והדרג המבצעי, כלומר שיזתי הביטחון, ביחד עם הדרג הפוליטי, יאלצו לתת את דעתם לשאלה אם להתיר עינויים באופן חד־פעמי, כדי להציל את האוכלו־סיה הנתונה לאיום הפיצוץ. לדעתנו, סוב יעשה הדרג הפוליטי אם יקח לידיו את רסן האחריות. יחשף לביקורת ציבורית ומשפטית, יס־יע בעצמו בשאלה, ולא יתיר את הזירה להכרעת הדרג המבצע. גם אם יתיר הדרג הפוליטי לענות את הכרוכים מניח הפצצה, מן הראוי שהמקרה יהפוך לחריג ויפורסם ברבים למש־פט העם.

אפשר להניח כי זרועות הביטחון בישראל מפעילות עינויים שמ־מ־דיהם וחומרתם מזעריים, אם כי זו שיטת פעולה שהתאפשרה עקב מדיניות "הצ'ק הפתוח" של הדרג הפוליטי והיתרי הפעלה היירכיים־פ־נימיים. הקיומם של אירועים, ריליפות מידע והפרסומים האחרונים הסבו אולי נזק לזרועות הביטחון, אך הפיכתן למאיימות ונתונות לביקורת כופה הן עליהן והן על הדרג הפוליטי לקיים נורמות ואי־קנים שיגבילו יחמות פרשיות ויעקרו מהשורש פעולות בלתי־חוקיות. כך תבטיח ישראל המש־כיות בת אלפי שנים שניתנה מערכי מוסר נעלים.

תגמור... ואם אתה יכול עוד אחד, על חשבוננו.

תכין את עצמך יומיים מראש. תלבש משהו די רפוי. אתה הולך לפגוש את נתח הבשר הגדול ביותר שעלה על צלחתך בארץ. שלא לדבר על הסעים ביותר.

מנה של קילו צלע עגל - שחום, לוהט, עשוי כהלכה. ו... אם תוכל מיד אחריו לאכול עוד אחד - אתה שווה מנה על חשבוננו.

כל תענוגות הבשרים מוגשים לך בוויש הול. צלעות, פילה, אנטרקוט, פטה כבד אוח, כיסוני חסילונים, סלסים חופשי וסיומות מקוריות (אם יש לך עוד מקום). אז למה אתה מחכה? קדימה! לעבודה!

תלי הנפסקים

נגיסה אחת תשכנע אותך

steak house WHITE HALL

רח' מנדלי 6 תל-אביב. טל. 03-249282

נאצר ומלחמת סואץ — "עם היפתח התיקים"

**לא רק לספיר היה פנקס שחור, גם לנאצר שרשם את הדברים שביקש לבצע — הלאמת התעלה היתה רשומה שם חודשים רבים לפני שהוצאה אל הפועל ● ועידה שנערכה בוואשינגטון בהשתתפות היסטוריונים של התקופה ואחדים מאלו שפעלו בקרבה רבה למקבלי ההחלטות שפכה אור על היבטים שונים של התהליך שהביא למלחמה ב־1956, על המלחמה עצמה ועל תוצאותיה ● על הניסיון לנתץ את המיתוס סביב דמותו של נאצר, א

דרך בשטח האפור

בטריטוריה רוחנית שבין העולם החרדי לבין הסביבה החילונית מחפשות קבוצות אנשים בבחרות את מקומן בחברה ואת דרכי הקשר שלהן אל הטבע ואל השכינה ● בישובים חדשים שבגליל מצאו את מבוקשם יהודים רפורמיים וקונסרוואטיוויים, אך גם אלה הדבקים בהוויה שגלומה בתורתו של רודולף שטיינר

מאת רומן פריסטר

צריך להיות מטורף כדי לגור פה, בסוף העולם, על פרשת מים של רכס סלעי, מאות מטרים מעל הכפר דיר־אל־אסד, במקום שרק כביש צר, בולקו לא סלול, אך מתפתל כחש בעורקות גסיסה, מוביל אליה. אבל אראלה הגינדילסון והל אפלבאום אינם עושים רושם של אנשים לא שפויים. הם כמוני וכמוך – ובכל זאת מיוחדים במינם. מעניך בחידה וחפשית הם באו למקום, שהוא בעיני רבים שכוחאל, אך אורחים מזשבינו יסעו בחוראי שהשכינה שורה דווקא כאן. גם אם היא אינה נוגעת מברכת הדבנות הראשית.

לפני שנתיים בדיוק, בחג הסוכות תשמ"ז, עלו על הקרקע הטרשית האת כמה משפחות שהסתפקו בדי סות התנועה ליהדות רפורמית (באנץ הוסב שמה ל"יהדות מתקדמת"). חיים שדה, בנו של מי שהיה ממרבה ראש הממשלה, אירגן את הגרעין הראשון באפר"ב הגיאו ארצה. הוא שימש אז טליח מרכזי של התנועה ליהדות מתקדמת באמריקה. עתה הוא הי באחד הקיבוצים החשופים לרוח הדרומית, וזי בגבו – כי אשתו, חברת קיבוץ חמדיה, סירבה להיעקר מביתה בעמק בית־שאן וללכת אחריו לשממה. גם אם אין זו שממה במובן הרחוב.

אך ראו זה פלא: בראיון שנתן בחודש שעבר לי"לאשה", גילה חיים שדה שכלל אינו מאמין באלוהים. עמיתיו ביישוב לא הגיבו בזעם. הם ראו את התנסותאת האפיקורסית כעניין הפרטי לחלוטין. אין הם דוג לים בכפייה. על לוח הצץ שבכניסה למקום נכתב מפורשות שהגרעין האנושי הזה, על אף היותו דתי, מבוסס על ערכי סובלנות ודתית ושואף לחיים הרמוניים עם הסביבה. אולי בשל כך החמנו לבלות בסוכה של הישוב גם המורים מירי־אל־אסד, המלמדים את המתיישבים עברית.

אראלה, ילידת הארץ, באה מביתה בקריית־מוצקין. הל אפלבאום בא מביתו בבירדוק. אראלה, אשה צעירה בהריון מתקדם, משמשת מזכירת הישוב שאינו מופיע עדיין בשום מפה. אך יש לו כבר שם וכ־תובת: הר אילון. מקובל על רוב המתיישבים שכאשר תברע ללדת, ימשיך במלאכה הל אפלבאום, בן ה־30. הוא עשה זאת בעבר. לפני שנויים לצה"ל לארבעה חודשי שרות סדיר. גם באר"ב הוא נמנה עם מייסדי הקיבוצ. לאראלה מע־לה לא היה קשר ליהדות רפורמית. בעולם. סביב הילסן, זה באמריקה בגילו של בית בנסת אורתודוקסי. הוא מסביר לנו שהמדד הדפשוי, בסודע ולא בסודע, צורת חיים שיש בה התיחסות רצינית לערכים יהד־דיים שאפשר לחנוך גם לילדים – ומעיד סלוחי מכפיה דתית. בהר הלילן מצאתי את מבוקשי. הל הסתנך על בדכי התנועה הרפורמית. הוא מסביר אותה כשטח אפור בין היהדות האורתודוקסית לבין הדר־לוגיות המחלטת. הפוגע שהראיה

המקלט לאנשים שאינם מחלקים את העולם לשחור ולבן.

ערכים יהודיים בלי כפייה

יש בהר הלון בית כנסת. אך אין בודקים בציציות האנשים ואין חובה לבוא ולהתפלל. נשים רשאיות לעלות לתורה. להיספר המניין ולשמש שליחות ציבור. במערכון הוברים מגישים אוכל כשר בלבד, כדי שגם אלה שמבקשים לשמוד על הכשרות יוכלו לנוח משרותיו. אך איש אינו מציץ לתוך הסירים שבביתו הפרטי של הזולת. הל אפלבאום הסכים לארגן טיול קבוצתי בשבת. ברכב של הישוב. אך מעון שלא היה עושה כן אילו נמצא בתר הלון ולו אדם אחד שראהה בכך חילול הקודש. לא היתה בכך כל כפייה. כי יש לנו דר־מבניות פרטיות כדי לצאת לטיר־לים". הוא אומר. לא היה עולה על דעתו לרשום את הרכב הציבורי ליום השבת על שמו של אחד המתיישבים כדי לעקוף את האיסור. כפי שעושה היהדות הזרדית בת־חומי חיים רבים. מהבלות וישר עד הסוף.

כשאנו ישובים בתוך הקרון של משפחת וילסון, מוגים היטב מפני הקור הבז של שעת ערב מאוחרת, ומשיחים על אופיו של המקום יוצא הדופן, מתגלה בעליל שהשוני אינו פוגם באחדות. וחילוקי־דעות אינם מובילים בהכרח לריב. באותו יום הגיעו לתר הלון גם הדרה של אראלה. שניהם ילידי מצרים שזה כירו זה את זה בבית סהר מנרטורי – הוא כלוא כאיש לחי", הוא בשל היותה קומוניסטית. הם שוקלים למכסד את דיוהם בקריית־מוצקין ולהכטיח לבת, ולחזון ולנכדים. הם מתקשים לדרוש לעומקו של המחפש הרחב שמעניקה התנועה הרפורמית למאמיניה. הל אפלבאום מספר כי הרבנים בארצות־הברית קבעו כי יהודי הוא מי שהתגייר או מי שיש לו אב יהודי. המוסיף "אני חושב שבתר הלון נאצף את הגישה הלכתית דוקא בישראל מקובל על כולם שאת יהדותו של האדם קובעת אמו, ואין כל סיבה שלא נקבל את הגישה הזאת. מרכז התנועה אינו כופה עלינו פיתרון כלשהו".

אביה של אראלה שהתה "אז אתם דתיים – או לא דתיים?"

– "אנחנו חברה חופשית שיוצרת מסגרות. המאפשרות קיום יהודי בעולם מודרני", משיב הל. "אם רצון לחיות איתנו, עליך לקבל את המסגרות הללו. את תוכן תפלה בעצמך".

משה הגיף "זמה הן המסגרות?" הל: "היהדות משמשת לנו נושא לדיון פעיל ושוטף. אנו מעצבים ביחד את הצורה שבה נחגג חגים, למשל. אין אנו שואפים כאן, בתר הלון, לשחזר כלכלי. כל משפחה אחראית לקיומה החומרי. אבל בת־חום ודוחני אנחנו קובעים כללי משחק. במובן הזה אנו דומים לקיבוץ או למושב. יש ועדות ויש אסיפה כללית. כמובן, אם בעתיד תחליט האסיפה הכללית שאין היא מתערבת כלל בעניני דת – גם החלטה כזו תתייב, והיא תהיה מקובלת עלי. אין לתנועה הרפור־מית חוקה. לעיתים, כשאנו פונים בשאלה לרבנים, הם מחזירים לנו את הקושיה באומרם: "יש לכם שכל ודגישות ותחושות. אתם בוגרים דיכם כדי לפעול כראות עיניכם".

הכבשה הרבנים

לפני שב־16 המשפחות, מרביתן זוגות של יהודים ישראלים ואמר־ריקאים, עלו לתר הלון. הקימה תנועה ליהדות מתקדמת שני קיבוצים בעבר. התנועה הקונסרוב־טיבית, שהסכה ביישראל את שמה לתנועה ליהדות מסורתית, הקימה ב־1984 את קיבוצה הראשון בארץ, הנתון שמו. חנתן שכן בגליל המערבי ומניו הנאים משקיפים על מאגר מים מלאכותי. גם ליחנו של הישוב הזה, תחילתה בארצות הברית. היה זה אלי חביבי, בוגר בית המדרש לרבנים קונסרוואטיוויים ב־ניו־יורק, שנרתם ליסוד של הגרעין הראשון. מנוף הגרעין הזה, שמנה כמה עשרות צעירים, עלה בפועל רק הוא עצמו. אך הרעיון היכה גלים, והיום חיים בחנתן 70 מבוגרים מארה"ב, מדרום־אפריקה, מהלגו ומצ'ילה, ולהם 25 ילדים.

ברומה לתר הלון, גם את האנשים האלה קיבץ במקום הרצון להתנסות באורח חיים מיוחד במינו. הדיפוד אחד קיום רוחני שהוא מעבר לאדר־אלים המקובלים של התקים. הענר עה הקיבוצית אימצה אותם מבחינה אידיאולוגית, ומאפשרת להם הכשרה מוקדמת בכפר הנוער. גם אלי חביבי מרבה לדבר על השמח האפור שבין שני הקצוות ביהדות. שמה שהרדים בו מכים שורשים בהלכה, וכבל זאת מתנים אותה בעין ביקור־תית, ביאה לבני המאה העשרים. כך, למשל, מזמינים חברי הקיבוץ ברי־סמכא מכל הזרמים ביהדות כדי לבנש סופית את עמדתם לגבי מעמד האשה בדת. אידנה, עולה מהלגו, סבורה שכל מי שבאה שתורשה להיספר במניין היא תשמח אם יחלים הקיבוץ ברוח שאיפות. שרדי היהדות הקונסרב־טיבית דוגלת בשויון מלא של האשה.

גם מתנתן יישבו בסוכה אורחים מהכפר הערבי הסמוך, מגרה. אידנה אומרת שיחסי שכנות טובים עם הערבים חשובים לה לא רק בגלל רצונה לשמור על עקרון הסובלנות והפלורליזם החברתי, אך גם מן הסיבה הפשוטה שהם יודעים על הארץ ועל הזרים בה יותר מאתנו, ואין כל ברסה ללמוד מפיהם". בעלה עובר כשכיר במפעל לייצור סרגלים. בקיבוץ סוללים. את המקר־צוע שלמד, פסיכולוגיה, הוא מיישם בינתים רק כשקוראים לו לשרות מילואים בצה"ל. הקיבוץ הצעיר, המונה בגיהלי פלוגה ובדיר כבשים, אינו יכול לספק תעסוקה לכל חבריו.

אגב, בכשים עשויות ליצור בעיות הלכתיות. בחנתן התלבטו המתישבים בשאלה קשה: מותר או אסור לחלוב אותן בשבת? בתר הלון היו החברים פותרים את הבעיה בהצבעה באסיפה הכללית. אבל בחנתן מחייבים כללים אחרים. כאן נשמרת השבת. הנברים הוכשרים כי פוח. והגשת האוכל הכשר מחייבת גם בבתים פרטיים – ולו כדי להקל על אדחה הדדי. כשהתעוררה בעיה הוזלבה, פנו הקבוצניקים לבנות הרבנים הקונסרוואטיוויים, וביקשו את פסיקתם. התשובה היתה ברוחה "שאלה זו נפתרה מבחינה עקרונית לפני 30 שנה על־ידי שניים מגדולי הפוסקים באי־ה – הרב ישעיהו קולץ' "החזון איש", והרב שאול ישראלי, בעל "עמוד הימני". לפי הפסק שלהם, מי שמשתמש במ־כונות אוטומטיות בשבת בדרך הנ־מנה, ראשי להשתמש בחלב ולמכור אותו כמו כל חלב אחר. על־ידי השימוש במכונות אלו מונעים צער בעליהיים והפסד ממון, וגם שומ־רים על השבת כהלכתה". המשמך התשובה בא פירוט המקורות ובאר־רם הרוויק.

כשהחוגים החרדיים עוררו אשתי־קר את בעיית שבת המשמיה, שוב עמדו חברי חנתן בפני סוגיה שדרשה את הסכר הרבנים. הם מגדלים 2,000 דגים תלתן, שיבולת, דיסה וחמציות, וכל אגורה חשובה לפרנסתם. מה עושים? בפסק ארוך וחבר מרבנים הקונסרוב־טיוויים הם נשמט דגם לצורת חיים שיש בה דרכים שונות להביע את הקשר עם השכינה ועם המסורת הי־הודית. הרבר חשוב לנו בעיקר. כלפי דור של ישראלים צעירים. ברצונו להבהיר להם שכל אדם חייב להתמודד עם עולמו הדתי־רוחני בעצמו, ועם עצמו. אני יודע שיקח לנו שנים עד שנתרום את תרומתנו לעיצוב פני החברה הישראלית. אבל כל צעידה ארוכה מתחילה מצעד אחד קטן. את הצעד הזה עשינו כאן, בחנתן".

(ביום ו' – רודולף שטיינר הי ונרשם בדיוקן)

האנוסים ברוסיה 1987

אחד מהמתפללים שפגשנו בבית הכנסת בלנינגרד אמר: אנו כבר זקנים, לא נוכל לצאת מכאן זוקן אחד ניגש מן הצד ואמר: אנחנו בעולם הבא ואתם, בעולם החיים

מאת רחלי אידלמן

מסקווה

ברוסיה קל להיפגש ולהכיר את ציבור הסרובניקים, את פעילי העלייה ואת מלמדי העברית. אך קיים כאן ציבור יהודי גדול שאין שומעים ואין יודעים עליו דבר מלבד גודלו הסטאטיסטי.

בתוך הציבור הזומם הזה קיים הציבור המתעניין בישראל ומחפש כל פיסת מידע על הנעשה בה. בחלקו הוא אף יודע עברית. אך הכל בחודרי חודרים ובשקט. כלפי חוץ נראים אנשים אלה כרוסים לכל דבר שאין להם כל קשר עמנו וחלקם אף דואגים לכך שהשם (ייבאי) יהודי לא יופיע בתעודת הזהות שלהם.

הפחד הוא המנחה את התנהגותם של אנשים אלה. הם מפחדים שאם השלטונות יגלו שיש להם עניין בישראל, הם ייענשו. אם יהיה להם קשר עם אנשים בישראל הם יואסרו. אם ייוודע שהם מתכתבים עם אדם מן החוץ, הם יאבדו את מקום עבודתם. או לא יוכו לקידום, שהוא קשה בפני עצמו בגלל האב־טישכיות. ופחד הוא כה גדול שהוא מתבטא ברבים הקסנים ביותר.

במהלך הדיבר במוסקווה אנשים רבים באו לדוכן הישראלי והיו מר־כנים לספר על עצמם, על היהדם ועל מאורעיהם. אבל כאשר שאלנו לשמם אמרו רק שם פרטי. לפעמים שאלנו מה שם המשפחה או הכתובת, לפתים הם לא ענו. אחרים אמרו "זה מסוכן לאמר". היו רבים הם שאלו את המתרגמן מנין הוא יודע עברית כזו. הבחור גם הוא מהנים עונה: "נזכלתי את הזמן הפנוי בעבודה ולמדתי עברית. גם הוא ספר לנו על הפגישה מאמש שזוזה נוכה בה.

לפתע ספר הבן שהוא קרא משהו על גולה מאיר. הראינו לו שסר של עשרה שקל ועליו צילום של גולדה מאיר בבית הכנסת במוסר קוזה. השטר עבר מיד ליד והכל בחנו אותו מכל צדי בהתרגשות והתעניינות ניסרת. הצענו להם לשמרך אצלם למזכרת. הם סירבו בנחלה ממש. אינם רוצים שבביתם יימצא חפץ ששם ישראל כתוב עליו ללא הסבר משכנע. גם פחוד לקבל מחוייבי מפתחות עם שם ישראל עד שהמתרגמן הסביר להם שאנשים רבים קיבלו כאלה בדיוק שוזה מקום ציבורי המני.

הסבנא אמרה, אילו הפגישה הזו היתה בתקופת סטאלין, היינו כולנו נכנסים לבית הסוהר לחמש עשרה שנה. תוך כדי השיחה הסתבר כי הבן קורא בעניין רב כל פיסת מידע המגיעה על ישראל בעיתונות הדר־סית וכתוב עת המגיעים מן המערב למוסד כ הא עובר.

לאט לאט הפשיר הקרח ויחד הנוכחים התחילו לשאול שאלות על החיים בישראל. איך אנו חיים. כמה אנו עוסקים, כמה חודים בדיתנו, כמה אנינרסיטאות יש אצלנו, איך משתלבים יהודי בריה"מ העולים ארצה, מה ישראל עושה למען השי־לום. מדוע לא הצליחו לשוחק מטר־סים מתוצרת הארץ לארצות מער־ביות בכמויות גדולות, כמה עולה הנסיעה למוסקווה.

בתום הפגישה נתנו למאזחים מזכרות אחדות ובהן קופסת קפה תוצרת ישראל. להפתעתנו החלו לקרוא על הקופסה בעברית את הכתוב עליה. הצענו שנשלח להם מן הארץ ספרים ותמונות וחומר על ישראל. הם הודיעונו. בשום פנים אינם מוכנים לקבל מכתב מישראל בדואר אך ישמחו אם מישהו יביא להם. אם נמצא מישהו שאינו חושש לקבל דבר ולהעבירו אליהם.

שאלנו מדוע הם פוחדים כל כך. הרי תקופת סטאלין חלפה והבנים, שהם בני גילנו בערך לא סבלו ממנה כלל. הם השיבה הם אולי המצב יותר נוח אך מהר הוא עלול להשתנות וצריך להיזהר. חמש מאות שנה אחרי האנוסים בספרד הנה הם מופיעים לעינינו במהדורה חדשה ומעניינת בשתיקה.

מדוע רוצים להגיע לאמריקה

היו יהודים שפגשנו שאמרו שהם חוביהם אינם מתעניינים בישראל ואם הם חושבים על יציאה מבר־ה"ם, היעד הוא רק אמריקה. הני תוק ודב יצר אצל אלה בין השאר מחשבה אשליתית כי אם ברוסיה מבלו מאר בגלל יהדותם, הרי באמריקה יאשבו שהם יהודים ושם יוכלו לחיות בשקט ובחופש. אצלכם יש כל הזמן מלחמות. הם אומרים בבית הקברות בלנינגראד קבורים שש מאות אלף איש שמתו ברעב במצור של מלחמת העולם השניה ואחרי הטבל הנורל שסבלו וסובלים כאן ברוסיה אינם מוכנים לצאת כדי להגיע למקום שיש בו מלחמות.

אחת הנשים שהתבטאה כך אמרה לפתע: זו הפעם הראשונה שאני רואה אנשים מישראל וממילא לא הרגשתי בין היהודים המוכרים לי מישהו שרוצה לעלות לשם. ואז הזלה להתעניין בחיים בארץ. איך היחס לעולים מרוסיה, איך הם נקל־טים. איך אנו חיים. האם המלחמות מפריעות. מה עושים למען השלום. איך נקלטים המרעבים העולים.

ביום שישי בערב הלכנו לארוחה אצל ילנה גנוסוב ובעלה צבי שקיבלו אישור לצאת ארצה הם בשלב אריזת המטלטלים. היא מורה לאנגלית והוא מהנדס אלקטרוניקה.

הצעירים והזריעו – "הם התבלבלו, אינם שמחים לפגשכם כלל אך אולי עוד נשכנע אותם". כעבור כמה ימים קיבלנו הודעה כי נמלכו ב"עתם והחליטו לראותנו. לקחנו עמנו לפגישה בוזר לנינגראדי דובר עברית כדי שישמש כמתורגמן.

בפגישה נכחו שלושה דודות – סבתא, בן ובת ובני זוגם ובניהם. כולם אקדמאים. בעלי משרות טובות. דידתם היתה נקיה ומסודרת הם התגאו כי אחדי שנים הגיעו לחיות ארבעה אנשים בדירה של שלושה חדרים קטנים.

קראו על גולדה מאיר

בתחילה התנהגו כאילו אין להם עניין בארץ, אינם יודעים עליה דבר וגם אינם מעוניינים לדעת. המתורג־מן דיבר עברית שוטפת. הם שאלו כיצד אנו מגלים בלנינגראד ומה כבר ראינו. ספרנו שאמש בילינו שעות ארוכות בחברתם של הארצים צעירים מלנינגראד שהגי־עיינו מאר בישראל ודיברו בחר־פשות רבה על נושאים רבים. ראינו שהפגישה שבילנו לפגוש ארבעים איש בדיקה אחת המשפיעה עליהם. הם שאלו את המתורגמן מנין הוא יודע עברית כזו. הבחור גם הוא מהנים עונה: "נזכלתי את הזמן הפנוי בעבודה ולמדתי עברית. גם הוא ספר לנו על הפגישה מאמש שזוזה נוכה בה.

לפתע ספר הבן שהוא קרא משהו על גולדה מאיר. הראינו לו שסר של עשרה שקל ועליו צילום של גולדה מאיר בבית הכנסת במוסר קוזה. השטר עבר מיד ליד והכל בחנו אותו מכל צדי בהתרגשות והתעניינות ניסרת. הצענו להם לשמרך אצלם למזכרת. הם סירבו בנחלה ממש. אינם רוצים שבביתם יימצא חפץ ששם ישראל כתוב עליו ללא הסבר משכנע. גם פחוד לקבל מחוייבי מפתחות עם שם ישראל עד שהמתורגמן הסביר להם שאנשים רבים קיבלו כאלה בדיוק שוזה מקום ציבורי המני.

הסבנא אמרה, אילו הפגישה הזו היתה בתקופת סטאלין, היינו כולנו נכנסים לבית הסוהר לחמש עשרה שנה. תוך כדי השיחה הסתבר כי הבן קורא בעניין רב כל פיסת מידע המגיעה על ישראל בעיתונות הדר־סית וכתוב עת המגיעים מן המערב למוסד כ הא עובר.

לאט לאט הפשיר הקרח ויחד הנוכחים התחילו לשאול שאלות על החיים בישראל. איך אנו חיים. כמה אנו עוסקים, כמה חודים בדיתנו, כמה אזרחים בעולם ביקרנו, כמה עוד נבקר. אנו יודעים עליה דבר וגם אינם מעוניינים לדעת. המתורג־מן דיבר עברית שוטפת. הם שאלו כיצד אנו מגלים בלנינגראד ומה כבר ראינו. ספרנו שאמש בילינו שעות ארוכות בחברתם של הארצים צעירים מלנינגראד שהגי־עיינו מאר בישראל ודיברו בחר־פשות רבה על נושאים רבים. ראינו שהפגישה שבילנו לפגוש ארבעים איש בדיקה אחת המשפיעה עליהם. הם שאלו את המתורגמן מנין הוא יודע עברית כזו. הבחור גם הוא מהנים עונה: "נזכלתי את הזמן הפנוי בעבודה ולמדתי עברית. גם הוא ספר לנו על הפגישה מאמש שזוזה נוכה בה.

לטלפן רק מטלפון ציבורי

איש מן היהודים שפגשנו לא היה מוכן לבוא לטלון שלנו במוסקווה. היו מוכנים להיפגש בבתי־ציבורים שונים בדרך לדירותיהם. בלנינגרד קבעו אתנו פגישות במ־קומות ציבוריים בקרנות הרחובות המסוכים למלון. לא היו מוכנים להיכנס אתנו למסעדה (למעטות שיש). התנגדו לנסוע עמנו במונית והסכימו רק למטרו או לאוטובוס. אם קבענו לטלפן אל מישהו, הזהירו אותנו שנטלפן אל דוקן מטלפון ציבורי במקום המה אדם.

לפני צאתנו לרוסיה שמענו על מישפחה שאינה מתעניינת בישראל ומתנגדת לכל קשר, והחלטנו שנגוסה לפגוש אותה ולהוציא האם ובחליטו בזה להיסמע בגרים ולשכנה אל יהדותם, אז הם יזד ומפחד, הפחד הנורא המשתק את הכל.

בדיר פגשנו צעירים יהודים מלנינגראד. סיפרנו להם על המשפ־חה וביקשנו שיאתרו אותה וישאלו האם יהיו מוכנים לראותנו, ודענו שטלפון בקביעת מפגש יתנהג ויחבל בעניין.

כעבור יומיים שלושה התקשרו אל־יהם בטלפון ציבורי ואמרו שהם מוכנים ביידים ובשמחה לבוא אל־ינו. בגלל הזמנות לא עבדה הזמנכית את אישורי הדרכות המתאימות. הקיר, לקראת שנת הלימודים תשמ"ח, התחלנו במידוע לשכירת חדרים בשכונה. הלכנו לבית הינוכנו ולבית־הספר לעיור־רים ותיכנו לשכור שם כיתות. בעלים מקום לא הסכימו. מכאן הלכנו מקום של המבנים המשמשים המוקם בחצר בית־הספר המכ־לה לתיכון בשכונה. לא ידחק מה צריך של בית־הספר הדודי, וב־קשנו להשתמש במבנה בשעות הבוקר. בנקיף המקומי של הדעוה הסכימו, אבל מיד אחר כך התחילה הנגבות של הדי הנוכים כבני עקיבא וכן הנגבות של הורי תלמידות בית יעקב, שלא הסכימו שהבנות יהיו ליד בית־ספר ממ־לכתיתי. לא היתה לנו ברירה. למרות מצוקת הזקציב התחלנו בבנייה הדרגתית של כיתות. במגרש הסמוך לצריף. לצורך זה נייסנו תרומה חלקית.

"בכל אחת מהתנחות האלה התחילה לזוהצר מיד מתיחות סביב הענין, בין הורי תלמידות בית יעקב המתנודדים גם הם בשכונה ובין הנוסבים הקשורים באותה תנוה. שהביני עם כמה אחרים המחלקה להינוך בעיריה צריכה לתתיין מדי שנה ואילו פעולות בדקנתיות צריך לעשות. אפילו אם לא לך פנרנות־פיסים וכשכבר יש מבנים מתאימים. מצד אחד, יש מהסוד נורא במבנים המעט ששני הא במקומות ובשכונות מסוימים. והרהי שהקבוצות האחות יסכימו המידור לבוייה לבית־ספר זה, וגם יש תוכנית, אבל אין תקציב. בשלב ראשון, בקיץ שעבר, רצינו להקים מבנים ניידים בתחק כ־250 מטר מהצריף. אבל האוכלוסיה החילונית שמתגוררת בסביבה, הת־נגדה. טענו שזה "גטו" אם המגרש הפנוי ושהיחוסים הטובים בשכונה בנויים על כך שיש מיזוזה מזיזה מסוים לכל אחת מקבוצות האוכ־לוסיה.

ב"ם בזיזה שבורה

"הלכנו לפגישה של שתי דיזות ששייכות לעיזיה. בתחנית בניין מגורים, לא רחוק מהצריף. פעם היו בהן מניפים של טיפת חלב. הפעם קמה התנגדות מצד אוכלוסיה שהיא בדוחה חדרית וציונית־דתית.

הם לא רצו רעש. אורחים בדרך כלל לא אוהבים בית־ספר אך גן ליד בתים. בגלל ההתנגדות לא עבדה הנוכית את אישורי הזדעות המתאימות. הקיר, לקראת שנת הלימודים תשמ"ח, התחלנו במידוע לשכירת חדרים בשכונה. הלכנו לבית היתומים ולבית־הספר לעיור־רים ותיכנו לשכור שם כיתות. בעלים מקום לא הסכימו. מכאן הלכנו מקום של המבנים המשמשים המוקם בחצר בית־הספר המכ־לה לתיכון בשכונה. לא ידחק מה צריך של בית־הספר הדודי, וב־קשנו להשתמש במבנה בשעות הבוקר. בנקיף המקומי של הדעוה הסכימו, אבל מיד אחר כך התחילה הנגבות של הורי הנוכים כבני עקיבא וכן הנגבות של הורי תלמידות בית יעקב, שלא הסכימו שהבנות יהיו ליד בית־ספר ממ־לכתיתי. לא היתה לנו ברירה. למרות מצוקת הזקציב התחלנו בבנייה הדרגתית של כיתות. במגרש הסמוך לצריף. לצורך זה נייסנו תרומה חלקית.

"בכל אחת מהתנחות האלה התחילה לזוהצר מיד מתיחות סביב הענין, בין הורי תלמידות בית יעקב המתנודדים גם הם בשכונה ובין הנוסבים הקשורים באותה תנוה. שהביני עם כמה אחרים המחלקה להינוך בעיריה צריכה לתתיין מדי שנה ואילו פעולות בדקנתיות צריך לעשות. אפילו אם לא לך פנרנות־פיסים וכשכבר יש מבנים מתאימים. מצד אחד, יש מהסוד נורא במבנים המעט ששני הא במקומות ובשכונות מסוימים. והרהי שהקבוצות האחות יסכימו

אחד מהמתפללים שפגשנו בבית הכנסת בלנינגרד אמר: אנו כבר זקנים, לא נוכל לצאת מכאן זוקן אחד ניגש מן הצד ואמר: אנחנו בעולם הבא ואתם, בעולם החיים

הצעירים והזריעו – "הם התבלבלו, אינם שמחים לפגשכם כלל אך אולי עוד נשכנע אותם". כעבור כמה ימים קיבלנו הודעה כי נמלכו ב"עתם והחליטו לראותנו. לקחנו עמנו לפגישה בוזר לנינגראדי דובר עברית כדי שישמש כמתורגמן.

בפגישה נכחו שלושה דודות – סבתא, בן ובת ובני זוגם ובניהם. כולם אקדמאים. בעלי משרות טובות. דידתם היתה נקיה ומסודרת הם התגאו כי אחדי שנים הגיעו לחיות ארבעה אנשים בדירה של שלושה חדרים קטנים.

קראו על גולדה מאיר

בתחילה התנהגו כאילו אין להם עניין בארץ, אינם יודעים עליה דבר וגם אינם מעוניינים לדעת. המתורג־מן דיבר עברית שוטפת. הם שאלו כיצד אנו מגלים בלנינגראד ומה כבר ראינו. ספרנו שאמש בילינו שעות ארוכות בחברתם של הארצים צעירים מלנינגראד שהגי־עיינו מאר בישראל ודיברו בחר־פשות רבה על נושאים רבים. ראינו שהפגישה שבילנו לפגוש ארבעים איש בדיקה אחת המשפיעה עליהם. הם שאלו את המתורגמן מנין הוא יודע עברית כזו. הבחור גם הוא מהנים עונה: "נזכלתי את הזמן הפנוי בעבודה ולמדתי עברית. גם הוא ספר לנו על הפגישה מאמש שזוזה נוכה בה.

לפתע ספר הבן שהוא קרא משהו על גולדה מאיר. הראינו לו שסר של עשרה שקל ועליו צילום של גולדה מאיר בבית הכנסת במוסר קוזה. השטר עבר מיד ליד והכל בחנו אותו מכל צדי בהתרגשות והתעניינות ניסרת. הצענו להם לשמרך אצלם למזכרת. הם סירבו בנחלה ממש. אינם רוצים שבביתם יימצא חפץ ששם ישראל כתוב עליו ללא הסבר משכנע. גם פחוד לקבל מחוייבי מפתחות עם שם ישראל עד שהמתורגמן הסביר להם שאנשים רבים קיבלו כאלה בדיוק שוזה מקום ציבורי המני.

הסבנא אמרה, אילו הפגישה הזו היתה בתקופת סטאלין, היינו כולנו נכנסים לבית הסוהר לחמש עשרה שנה. תוך כדי השיחה הסתבר כי הבן קורא בעניין רב כל פיסת מידע המגיעה על ישראל בעיתונות הדר־סית וכתוב עת המגיעים מן המערב למוסד כ הא עובר.

לאט לאט הפשיר הקרח ויחד הנוכחים התחילו לשאול שאלות על החיים בישראל. איך אנו חיים. כמה אנו עוסקים, כמה חודים בדיתנו, כמה אזרחים בעולם ביקרנו, כמה עוד נבקר. אנו

هكذا من الأصل

עד שתודלק האבוקה האולימפית

הבחירות שייערכו בדצמבר בקוריאה הדרומית יותירו תשעה חודשים עד לאולימפיאדה. לשיכוך מתחים ולבניית גשרים. סיכוייה של דמוקרטיה במדינה נראים טובים בצל המשחקים

מאת כריסטוף בארטראם

DIE ZEIT

מיוחד ל"הארץ"

פיאול

הכל מוכתקים למשחקים האולימפיים, הכל סובב סביבם. בפינות הרחובות של העיר בת 10 מיליוני התושבים מציינות ספרות ניאון מהבהבות כמה ימים עדיין נותרו עד ספטמבר 1988, כאשר תורלק האבוקה האולימפית בארצות־הברית דרך בסיאול. לא רק דרום־קוריאנים חובבי ספורט עוקבים אחר תקנוק השעון האדיר בפיונגיאנג, בירת קוריאה הצפונית, נחזה הארכי־סטאליניסט קים איל סונג הישיש, צפון־קוריאה כבר נתנה להבין ש"היא לא תשב בחיבוק ידיים" לנוכח המשחקים האולימפיים בדרום־דרום. הדרום־קוריאנים מר־כנים להחזיר ערכת כמה אירועי ספורט לאחיהם בצפון, והועד האולימפי הבין־לאומי נושא ונותן עדיין בנדון.

גם אנשי הצבא שומעים את תקנוק השעון. הם מתייחסים בר־צינות לקולות הבאים מהצפון. לא רק הקצינים הנשים שהצפון על צבאו הענק — כ־20 מיליון התושבים, 800 אלף משרתים בצבא — יעולל הרבה. עיתוני צבא במדינה עתיקה: "בשעת מצוקה תוקף העכבר אפילו את החתול". כאשר ייפתחו המשחקים בסיאול, יחוש עצבו המשכר המבודד ופשוט הרגל בצפון בדיכאון. האם הוא יספוג אותן? ובסופו של דבר, שומעים גם הפוליטיקאים בדרום את תקנוק השעון הגדול. שכן כשישה גדולה עומדת בפני המדינה ב־350 הימים שנותרו לאולימפיאדה: מעבר ממשל טר אוטוריטרי לשיטה פחות או יותר דמוקרטית — מהלך שמעולם עדיין לא עלה יפה בדרום־קוריאה.

אם הפעם נראים הסיכויים טובים יותר מאשר ארבעים ב־40 השנה לקיומה של הרפובליקה קוריאה (שנו הרשמי של הדרום), אי אחת הסיבות ולא האחרונה שבהן היא הספרות המהבהבות הגדולות בפינות הרחובות. המראות את הזמן שנותר. כאשר נצעד הדוגר האולימפי הבר־לאומי ב־1981 למאמצי השדולה העקשניים של הדרום־קוריאנים — עוד היום אהבים לרכל כיצד הוטבו או הוילות היפות ביותר של חברת התעופה הממלכתית קוריאה־איר לאחר הישיבות בבארן באדן — נעדר המשחקים לחוק את שלטונו האוטוריטרי של הנשיא הלא אחוז צון דו הואן. אולם בינתיים נפתח דף פוליטי חדש. בעקבות התסיסה והמרי המקיפים ברחובות קוריאה בתחילת הקיץ, ייערכו בדצמבר הב־חירות הראשונות לנשיאות שאפשר להגדירן במידה כלשהי דמוקרטיות. בפברואר יפנה צון, כפי שהבטיח לעשות, את הבית הכחול, מעון הנשיא, ליורשו. עוד באותו חודש ייערכו בחירות לפרלמנט, וחבל קצר לאחר מכן — למועצות המקומיות. הבחירות אחרונות אלו יהיו ה־ראשונות מסוגן במדינה.

המועמדים

שתי המפלגות העיקריות, מפלגת השלטון, "מפלגת הצדק הדמוקר־טית", ומפלגת האופוזיציה המב־רת "המפלגה לאיחוד מחדש ולר־מוקרטיה" כבר הסכימו ביניהן על חוקה חדשה. ב־27 באוקטובר עצבו עליה העם. להזדהמנים עדיר־ וקיים, אך הספקות נותרו בעינם: האם יהיו הבחירות בדצמבר באמת השאיות חופשיות, בעיגור לכל מה שהתרחש עד כה במדינה? והאם הנשיא הבא, יהיה אשר יהיה, יכובד עליידי מתנגדיו?

ארבעה מועמדים מתחרים כעת על הנשיאות:

רו דאי הו, באמצע שנות ה־50 שלו, נגרל בגימלאות הכיר לבחור באקדמיה הצבאית של הנשיא היוצא, שבו תמך בהפיכה הצבאית שביצע ב־1980. רו הוא יחסנו הבחר של צון. רק כאשר לא היה עוד אפשר לדכא את ההתנגדות בר־חובות ביוני, הוא יצא מצלו של פטרונו וקיבל את הדישות האופר־ויה לערוך בחירות חופשיות לנש־אות. מאז מנסה הנגרל לצחצח את תדמיתו. הוא תקוותם של המשחרים במדינה.

קים דאי דונג, בתחילת שנות ה־60 שלו, היה ב־1971 מועמד לנשיאות כמעט המופוחיצה. בר־חירות מפוקפקת הכבה עליידי קודמו של צון, פארק צונג הי. מחוב עזום, ב־1973 נחקר קים עליידי אנשי הביחות הלאומי קי־סי־איי־אי (הסי־איי־אי הקוראני) הדרום־קוד־יאני מטעם הנשיא. בר־חזק מ־ יאני ממלוגו במוקיו, והוכא לקר־ראה. ב־1980 נידון בבית־דין צייתן למוות, אך בלחץ אמריקאי הוסב עונשו למאסר עולם ואז נורש לארה"ב. ב־1985 חזר לסיאול.

קים יאנג סאם, בן 60, יורד מפלגת האופוזיציה המבוהית הגדר לה ביחזור, המפלגה לאיחוד מחדש ולדמוקרטיה, נאבק בממשלה האו־טוריטרית הסוגות זה 30 שנה. הוא נחשב אדם ישר שלא ניתן לשחוד. שני הקרבים סרם הגיעו בתחילת המבע שעבר לידי הכבמה מי מהם יהיה מועמד של האופוזיציה — פיצול הקולות ביניהם יחליש את האופוזיציה ויזיעל לרו.

ולכנסוף הצטרף למערכה עוד קים דונג פיל, באמצע שנות ה־60 שלו, חברו להפיכה של הנשיא בארמיה הצבאית, ב־1961 ובאמצע ב־1971–75 . קים זה, שהתעמר ביתתים, רצה כבר ב־1980 במשרת הנשיא, אך בעקבות ההפיכה של צון נאסרה עליו הרשתפות בחיים הפוליטיים.

מעצמה כלכלית משגשגת

מרבית הקוראנים רוצים להעז ולצאת לקראת הדמוקרטיה, אך התשתיות האוטוריטריות הזנות לא ייעלמו בלילה. הבפלגות אינן נופים של חברים לדעה, אלא מוע־ וניי־הכרים של נכבד זה או אחר. אפילו קים דאי דונג הוא, כפי שכנס יריריו אומרים, "דמות קיסרית". פירוזה של הזעזה לעמות ניטוי דמוקרטי בדרום־קוריאה, רחוק מ־ להיות מסרת הבלטון כולו בידי העם. פרוטה בלימה מסוימת של שלטון ובריהשדרה. אפילו נכך עדיין אין דרום־קוראנים רבים מעוים לתאמן.

האם הצבא לא יגיבו בנאי אמר ראש המטה הכללי כאם יבחר קים דאי דונג, יקרו "דברים לא נעימים". האם יימסך הגיזול הבלכלי הר־ רום־קוראנים עדיין יוצאים מתוך הנוה של המשך שיעור גידול חכר תקרים: למעלה מ־12 אחוז בשנה שעברה והשנה יעמוד השיעור, תרף השביתות, על יחתר מ־10 אחוזים. אבל "שלוש הברכות", כפי שמכנה אותן כלכלן אחד – מחיר הנפט הנ־ מוך, הריבית הנמוכה והדולר הנמוך – לא יהיו לנצח. ולבסוף, האם יש כילו הקוראנים להגיע לקונסנזוס דמוקרטי ספקות כבדי־משקל ער לים. אולם בכל זאת כמעט בכל הסיחות בסיאול אפשר להבחין בגימה אופטימית.

לנוה הרוגק הקוראנים בתחיים בעצבם. הם חוכשים לעתיד הקרוב. תקוותיהם תלות על עתיד רחוק ותחר. קוריאה "הוטשפלה עליידי שלטון זרים במשך מאות שנים. שהמלחמה חולקה בה שנות והפולי־ ביקה הגדולה של המעצמות חילקה אותה. עוטרת על כף תוך זהב. היא אינה עוד מדינה מתפתחת נחשלת, אלא מעצמה כלכלית משגשגת. תוך כמעט 20 שנה הפכה סיאול לכמרופולין מודרני. בכל מקום צומחים גורדי־שחקים. עוד לפני שנים מספר הזו האופניים חמור המשא של הקוראנים, כיום הבבר נית מרכלת בכיפה. ולא רק הדרות לשיתוף הפעולה עם מפעלי אופל יש לה כוחמשיכה רב יותר מאשר למסגרת היפנית.

ארבע־חמישיות מהאוכלוסייה מגי־רים עצבם משתייכים למעמד הבינוני. לא לחינם מבטיחים רו השמרן וקים "המתקדם" יציבות לבחרים. כאשר גל הבחיתות בא־ נוסח פנע בשאנותם של בעלי הרכוש, סייע הרבר לבטיחה היצי־ בות בקרב הפוליטיקאים. מעולם גם לא חשה עצמה המדינה בטוחה כל־ כך. שיפור יחסים עוטר על הפרק בין רוסים וסינים, רוסים ואנ־ ריקאים. הדבר האחרון שבו יהיו כל אלה מעוניינים הוא סכסוך בחצי־ האי הקוראני.

תחושת הבטחון העצמי של אנשי הצבא הדרום־קוראנ"ים שתקבעם גדל בד בבר עם הגידול הכלכלי, התחזקה במידה ניכרת. באיכות כלי־ נשק הדביק הדרום את הצפון זה מכבר.

הצבא לא יתערב

ולבסוף, לא היו לדמוקרטיה בעולם סיכויים כה טובים בדרום־ קוריאה. אמנם גנרל זה או קולונל אחר יכולים עוד לנסות ליצור עוכ־ דות פוליטיות, באמצעות לחץ צבא. אך כבר ביוני הם נאלצו לסגת. "הצבא יכול לתקוף רק אם האב־ ריקאים והמעבר הבינתי ייתנו את הסכמתם ואם אנשי הצבא יהיו מאוחדים ביניהם". אומר בפיכחון איש מדע־הפוליטיקה באוניברסיטת קוריאה. "ביוני לא היה קיים אף אחד משלושת התנאים הללו".

על שר ההגנה הגנרל לשעבר צ'ונג הו זונג אומרים, כי הוא מעוניין בהתרחקות המהירה ביותר של הצבא מהפוליטיקה. הקצינים הנבחנים יותר יודעים. שיקולת הצבא החוזר והתערב כפוליטיקה יכולה רק להיפגע. במשחק הנוכחי אף אחד. גם לא מי שהיה עד לאחרונה נציג המשטר הישן. רו טי. אינו רוצה שידיב כלשהו יזביק אותו בהבעת מחויבות לבחירות חשאיות, חופש עיתונות וחיים דמוקרטיים.

כאשר הממשלה רצתה למנוע את הופעתם של שני כתבי־עת, בעקבות פנייה על השיחות החשאי לאחר שהתפרסם כהם ראיון עם מי שהיה ראש השירות החשאי וחוסף של קים דאי דונג, רעם רו בקולו על אנשיו. ברגע האחרון שוחרר מכר גות הדפוס, ובסופו של חשבון, סייעו גם המשחקים האולימפיים לדמוקרטיה. עד לספטמבר בשנה הבאה, הדיריים יעשו הכל כדי למנוע שהאולימפיאדה תתבטל בג־ לל סכסוכים פוליטיים פנימיים כלשהם. האולימפיאדה תעניק אי־ פוא למדינה פסקונסז. יהיה אשר יהיה הנשיא הנבחר בדצמבר, יעמוד לרשותו תשעה חודשים כדי לשכך את מריחות המפסיד, לבנות גשרים ולצמצם פערים.

קמה "רפובליקה עממית" חדשה

האם המשטר החדש באתיופיה אינו אותה גברת בשינוי אדרת? עדות בלתי מבוטלת לכך היא, שהמועמדים לחברות בפרלמנט אמורים להיבחר עליידי המפלגה, "ארגוני ההמונים" או הצבא

מאת רֶנֶה דמיאן

Le Monde

מיוחד ל"הארץ"

אדיס אבבה

ביום הזה, 13 שנים לאחר המהפכה והפלת הקיסר ב־12 בספטמבר 1974, נאספו כל שליטי אתיופיה באולם הקונגרסים רחב הי־ דיים כדי להכריז על הקמתה של "הרפובליקה העממית הדמוקרטית של אתיופיה". 3000 המשתתפים, לבושים וחליפת חוחלת בעלות אריג וגיזרה האמורים להיות פולי־ טרם, מילאו במשך יומיים עם כל פרסיו ודקדוקיו של הטקס המקובל באידועים כאלה במדינות המשתיי־ כות לגוש המזרחי או קרובות אליו. וזו הגיע רגע השיא. לצלילי תזמורת צבאית ניגשו שתי כיתות חיילים, שייצגו את כל יחידות הצבא, אל הקולונל מנגיסטו הילה מריאם, הנשיא הרפובליקה. בראשן צעד מנהיגם הפוליטי של הצבא ונופף באריקות ברגלה של "הממשלה הצבאית האדמיניסטרטיוונית המונית" שהחזיקה בשלטון מאז תחילת המהפכה. הוא הושיט בוגר־ ניות את הדגל לחבר הנשיא, זה לקח את הדגל ותישק אותו בלהט. אז גילגל אותו בתנועה פתאומית לצדות כדור והשליכו מעליו כאילו היה סחבה.

במדינה שבה המחוות הסמליות חשובות הרבה יותר משפת צמר הגפן הלעוס של המשטר, אמורה היתה סצנה מבדמת זו להעביר מסר ברור כשמש לכל האתיופים. כוחות הצבא מסרו את השלטון למשטר תחיקתי חדש והביעו לו את נאמנותם. הראי"ג (הנעצה הצבאית הזמנית) בוטל איפוא רשמית, הפרל־ מנט (שאנגו) החליט על חלוקה חדשה של המדינה למחוזות. רשוב ליקה עממית דמוקרטית הוקמה. אילו היו מחוזות אלה בולת הכותרת של שאיפתה של אדיס אבבה להכות במכבדות ובלגיטימיות בינלאו־ מיות. תהיים המשקיפים, מדוע הקדישו שליחי אתיופיה הטובים מדי יום בפני קשיים עצומים, מרץ כה רב כדי לבצע בדקדקות את כל השלבים הנחוצים להקמת דמוקר־ טיה עממית: הקמת "מפלגת הפוע־ לים של אתיופיה", הכנת חוקה המאושרת במשאל־עם, בחירת 813 חברי הפרלמנט החדש ולבסוף הכרזתה של הרפובליקה הראשונה בדברי ימי אתיופיה?

עמוד השידרה

הנאום הנראית לעין של הפקי־ דים כאשר פירטו את רשימת הנכב־ דים הארוכה, הוא הדגיש בהגר־ ניות כי לדעתם אכן העניקה הקוליה הבין־לאומית את הגושר פנקה שלה לרפובליקה החדשה. אולם אין הם מסתירים שמטרתם היתה גם בתחום מדיניות־הפנים. בנאומו הארוך עד אין סוף — קרוב לשבע שעות — שהשמע בערב הקודם, הרחיב מנגיסטו את דיבור על המצב שקדם להפלת המשטר הישן. "אנשים במדים, המדים, המוטמעים, מאוהבים, אמר, "נטלו לידיהם את הנהגת המאבק" כאותם ימים, מכיוון שהם בלבד יכלו "להציל את המצב". מחר גיסא הדגיש, היו האפיכה הצבאית ב־28 ביוני 1974, ולאחר מכן הפלת המונרכיה, לגיטימיות מבחינה היס־ טורית; מאידך גיסא, הדעדוד אן של "כוח אחרון" שיכול היה ליטול את השלטון בתור "בציג אותנטי של העם", הצדיק את השתלטות הצבא. כעת, עם הכרות "הרפובליקה העמ־ מית" וכינון "מרינה חוק", הנסיך ואמר, מוכיח הצבא את נאמנותו למטרה שהנסיבות בלבד מנעו את מימושה המוקדם יותר.

הרעות חלוקות על משמעות צעו־ זה. הן בקרב משקיפים זרים והן בקרב אותה שכבה רקה של אינטל־ קטואלים אתיופים שעמם לא יתי־ קשה כיום העיתונאי לקשור שיחות. הנאום הנראית לעין של הפקי־ דים כאשר פירטו את רשימת הנכב־ דים הארוכה, הוא הדגיש בהגר־ ניות כי לדעתם אכן העניקה הקוליה הבין־לאומית את הגושר פנקה שלה לרפובליקה החדשה. אולם אין הם מסתירים שמטרתם היתה גם בתחום מדיניות־הפנים. בנאומו הארוך עד אין סוף — קרוב לשבע שעות — שהשמע בערב הקודם, הרחיב מנגיסטו את דיבור על המצב שקדם להפלת המשטר הישן. "אנשים במדים, המדים, המוטמעים, מאוהבים, אמר, "נטלו לידיהם את הנהגת המאבק" כאותם ימים, מכיוון שהם בלבד יכלו "להציל את המצב". מחר גיסא הדגיש, היו האפיכה הצבאית ב־28 ביוני 1974, ולאחר מכן הפלת המונרכיה, לגיטימיות מבחינה היס־ טורית; מאידך גיסא, הדעדוד אן של "כוח אחרון" שיכול היה ליטול את השלטון בתור "בציג אותנטי של העם", הצדיק את השתלטות הצבא. כעת, עם הכרות "הרפובליקה העמ־ מית" וכינון "מרינה חוק", הנסיך ואמר, מוכיח הצבא את נאמנותו למטרה שהנסיבות בלבד מנעו את מימושה המוקדם יותר.

הרעות חלוקות על משמעות צעו־ זה. הן בקרב משקיפים זרים והן בקרב אותה שכבה רקה של אינטל־ קטואלים אתיופים שעמם לא יתי־ קשה כיום העיתונאי לקשור שיחות. אינני יודע מה יקרה, אמר אדם בגיל העמידה, העובר במשרד ממשלתי ואינו חבר במפלגה. "איך אנחנו יכולים לדעת מה יקרה? הם לא אמרו כלום. אין שום דבר בעי־ תנים. ומכל מקום, מה זה ישנה לנו? אף כי בפגישות עם זרים דמוי כמה פקידים סינים על אי־אילו חי־ לופי גברי, הקפיד עיתוני סין לשי־ תוק בעניין זה. לא פורסמו שום מאמרים על התנגדויות בנמרת. על חלוקת תפקידי מפתח. שום הדלפות על המיקח הממכר בין אנשי הקו הנוקשה והמחנות הנוטים לשבע שעות. הרחיב מנגיסטו את דיבור על המצב שקדם להפלת המשטר הישן. "אנשים במדים, המדים, המוטמעים, מאוהבים, אמר, "נטלו לידיהם את הנהגת המאבק" כאותם ימים, מכיוון שהם בלבד יכלו "להציל את המצב". מחר גיסא הדגיש, היו האפיכה הצבאית ב־28 ביוני 1974, ולאחר מכן הפלת המונרכיה, לגיטימיות מבחינה היס־ טורית; מאידך גיסא, הדעדוד אן של "כוח אחרון" שיכול היה ליטול את השלטון בתור "בציג אותנטי של העם", הצדיק את השתלטות הצבא. כעת, עם הכרות "הרפובליקה העמ־ מית" וכינון "מרינה חוק", הנסיך ואמר, מוכיח הצבא את נאמנותו למטרה שהנסיבות בלבד מנעו את מימושה המוקדם יותר.

הרעות חלוקות על משמעות צעו־ זה. הן בקרב משקיפים זרים והן בקרב אותה שכבה רקה של אינטל־ קטואלים אתיופים שעמם לא יתי־ קשה כיום העיתונאי לקשור שיחות. אינני יודע מה יקרה, אמר אדם בגיל העמידה, העובר במשרד ממשלתי ואינו חבר במפלגה. "איך אנחנו יכולים לדעת מה יקרה? הם לא אמרו כלום. אין שום דבר בעי־ תנים. ומכל מקום, מה זה ישנה לנו? אף כי בפגישות עם זרים דמוי כמה פקידים סינים על אי־אילו חי־ לופי גברי, הקפיד עיתוני סין לשי־ תוק בעניין זה. לא פורסמו שום מאמרים על התנגדויות בנמרת. על חלוקת תפקידי מפתח. שום הדלפות על המיקח הממכר בין אנשי הקו הנוקשה והמחנות הנוטים לטוב ולרע חוללה אתיופיה בשנים האחרונות שינויים גדולים. שיעור הילדות מגיעה ל־39 אחוז לא־4 אחוזים. מיליוני אנשים נעקרו מישובותיהם ו־600 אלף מהם "ישבו מחדש". אם החלטות המשטר מישר מות כעת גם בבטר הניתח ביותר, הרי זה משום שהוא יכול להישען על עמוד שידרה של כמה עשרות אלפי פונקציונרים, שרובם קיבלו את הכשרתם בתקופת הקיסר. הם מתומכלים מכיוון שהחלוטות מתקי־ בלות אך ורק עליידי אנשי המפלגה והצבא, אך המשטר החדש ביים את חסיריו הראשונים מבריתם. עם זאת, ציפיותיהם ממנו מרעמות — רמת חיים מינימלית, התחשבות ביכולתם המקצועית וקמצוץ דמוקרטיה, ככל שאין לזם אשליות בנדון.

עליפי השמועה, התחזיב מנגיסטו הילה מריאם בשיחה עם מבקר מהמערב להעביר לידי גופי המשטר החדשים את חיקי כל המליונטים העבודים עדיין של הנעות הפולי־ סיתן שפעלו בתחילת המהפכה, שחלקן יצאו נגד הצבא (בעיקר "מפלגת העם המהפכנית") וכולן דוכאו עליידי. הוא הבטיח גם טיפול דומה לתיקים של שבויי המלחמה הסומליים.

מלחמת מאה השנה

"הם אינם כנים" — זה המוסיב החוזר תשנה במחנה הספקנים, שבעיניהם פשוט עברה אתיופיה מדיקטטורה צבאית לדיקטטורה "סוציאליסטית". הלשכה הפוליטית ("קבוצת השבעה" שבתוכה, הנרעין השליט של הראי"ג שהלך לעולמו, לא קיבלו שום עמדות על שליטתה במפלגה, אלא גם הקימה את הפולמוס בצלמה ובדמותה, שכן על פי סעיף 64 בחוקה חייבים המועמ־ דים לפרלמנט להיבחר עליידי המפלגה, "ארגוני ההמונים" או הצבא. מכיוון שהשאנגו הוא שאמור לבחור במישרין או בעקיפין את ראשי המשטר, לרצות השרים, נסגר איפוא המעגל.

אצל מחנות ההתנגדות הזמנים — היחידים הנוסיפים לחזות בעיה למשטר החדש — קיימת תמימות רעים, פחות או יותר. "האוטונומיה האזורית הנבללת בחוקה היא בזילה מכרי שאפשר יהיה לדעת בוחראות שלא תפתח באחר הימים אם אנשי הגרילה של חבל הטיגרה, אותו קר־ קטייל מחד שחברים בו איכרים הרבנים בסמוראיותם, מרקסיסטים קיצוניים, מרגנים ליברלים ואפילו אי־אלו שמרנים המתנגדים למש־ טר הישן. אך יהיו אשר יהיו גבולר תיה של אוטונומיה זו, היא לא תענה על דרישות העצמאות של "החזית העממית לשחרור אריתריאה", חבל הנלחם כעשרים ושבע שנה על עצ־ מאותו. זו המסקנה שהסיק המשל־ חות של אדיס אבבה ושל החזית בתום פגישה ביניהן שנערכה לא מכבר בדמשק. אבל בחוגים של השר־ ליטים האתיופיים מכחישים רשמית את קיומה של פגישה כזאת. "זו תהיה מלחמה למאה שנה", מנבא אינסקוטאל מאדיס אבבה, המצייר שבדגל האתיופי הדרש אין לא מגל ולא פטיש, אך באמצעיתו חוקש האוולטיסק של אקסום, שריר אותרן של ממלכה שכללה בתחומה את א־ריתריאה.

זה 13 שנים נבעו כל הפיצולים בתוך הראי"ג משתי שאלות מרכ־ זיות: מה המקום שיש להעניק ל"שטאל האורתי" ואיך לנהוג בלאר־ מים האתיופים, בעיקר באריתראים? באשר לשאלה הראשונה, המשטר טוען כי הוא מעניין ביחס פתיחות כלפי שכבת־עלית אורתית' ואפש־ ריות היפתחותו הדרגתית בכיוון זה. אולם דבר אינו מבשר את סוף הקרוב של מלחמת החורמה האכזרית שלו באריתראים. מלחמה המגייסת 300 אלף חיילים ובולעת 55 אחוז מהתקציב. מלחמה זו קוללת את אדיס אבבה לפרדוקס שעמו היא מתקשה להתמודד: אתיר פיה מקבלת את נשקה מהמזרח אך את מזונה מהמערב.

סין בדור שלאחר עידן דנג

פקין נערכת לוועידה ה־13 של המפלגה הקומוניסטית הסינית, שבה יימשך דור השליטים הבא

מאת אדוואַרד גארגאן

The New York Times

מיוחד ל"הארץ"

פקין

נעלמו חבורות הצעירים מרוב־ לי־השיער משינג'יאנג, ששמשו בזמנם מוקד למלחות הנוחלים כאן, הוחלפו דולרים בכסף מקומי, והציגו ללמכירה צעיפי קשמיר ומגילות של ציורי פאנדה. וכן נעלמו מהמרים וזעירים שפעלו בסמטאות הצפופות. בריוני העיר, אפילו בעלי כלבים נתונים למרדף הם של חר־ ליות שהטרים במדים ידוקים ושר־ טרים לבושי אזרחיה. שלטונות הבירה מצהירים את העיר ומפרים ממנה אשפה אמיתית ושרוטה לק־ ראת ועידת המפלגה הקומוניסטית הסינית שתיערך בחודש הבא.

בוועידה ה־13, האמורה להיפתח ב־25 באוקטובר, ישתתפו 5000 פונקציונרים של המפלגה שחברים בה 44 מיליון איש. הם יאשרו החלטות שכבר התקבלו בחוגן הגדול עליידי קומץ שליטים בר־ אשות דנג שיאופינג, על עתידה הכלכלי והפוליטי של המדינה. בפ־ קין שנבדקה תמיד בקפידה זוהת המתגודדים בה, עשים עתה שוט־ רים בריקות זיהוי מקיפות, כדי למנוע אנשים שאינם מצוידים בהיתרים הדרושים. ליד מצפה־הכו־ כבים מהמאה ה־17, פשטו שוטרים על שוקעבודה קולני של עזרות ומנהלות משקביות (ומשך גם סרטוים לגיתם פרוצות) וסגרו אותו. הם ציון על מבקשות העבודה הצע־ ירות לעזוב את העיר. נתפסו כלבים הרשאים להימצא רק אצל פקידים בכירים, חרים רשאים עליפי חוק לחזיק בהם. השוטרים הטיפו לבעלי הכלבים על מידותיה הטובות של המשטרת החוברתית.

הדנג קונג מתפרצת

אך מעבר לגיחום הפתאומי הה־ בולט של פרקי הבר הבורגנים שנמנעו בעיר, לתושבי פקין ולמי־ ליארד תושבי סין לא נאמר כמעט דבר על הוועידה שתתכנס בחודש הבא והיא מיועדת למנות את דור השליטים הבא של סין ולהחזות את המדיניות הכלכלית והפוליטית של־ הם.

"איני יודע מה יקרה", אמר אדם בגיל העמידה, העובר במשרד ממשלתי ואינו חבר במפלגה. "איך אנחנו יכולים לדעת מה יקרה? הם לא אמרו כלום. אין שום דבר בעי־ תנים. ומכל מקום, מה זה ישנה לנו? אף כי בפגישות עם זרים דמוי כמה פקידים סינים על אי־אילו חי־ לופי גברי, הקפיד עיתוני סין לשי־ תוק בעניין זה. לא פורסמו שום מאמרים על התנגדויות בנמרת. על חלוקת תפקידי מפתח. שום הדלפות על המיקח הממכר בין אנשי הקו הנוקשה והמחנות הנוטים לטוב ולרע חוללה אתיופיה בשנים האחרונות שינויים גדולים. שיעור הילדות מגיעה ל־39 אחוז לא־4 אחוזים. מיליוני אנשים נעקרו מישובותיהם ו־600 אלף מהם "ישבו מחדש". אם החלטות המשטר מישר מות כעת גם בבטר הניתח ביותר, הרי זה משום שהוא יכול להישען על עמוד שידרה של כמה עשרות אלפי פונקציונרים, שרובם קיבלו את הכשרתם בתקופת הקיסר. הם מתומכלים מכיוון שהחלוטות מתקי־ בלות אך ורק עליידי אנשי המפלגה והצבא, אך המשטר החדש ביים את חסיריו הראשונים מבריתם. עם זאת, ציפיותיהם ממנו מרעמות — רמת חיים מינימלית, התחשבות ביכולתם המקצועית וקמצוץ דמוקרטיה, ככל שאין לזם אשליות בנדון.

עליפי השמועה, התחזיב מנגיסטו הילה מריאם בשיחה עם מבקר מהמערב להעביר לידי גופי המשטר החדשים את חיקי כל המליונטים העבודים עדיין של הנעות הפולי־ סיתן שפעלו בתחילת המהפכה, שחלקן יצאו נגד הצבא (בעיקר "מפלגת העם המהפכנית") וכולן דוכאו עליידי. הוא הבטיח גם טיפול דומה לתיקים של שבויי המלחמה הסומליים.

מלחמת מאה השנה

"הם אינם כנים" — זה המוסיב החוזר תשנה במחנה הספקנים, שבעיניהם פשוט עברה אתיופיה מדיקטטורה צבאית לדיקטטורה "סוציאליסטית". הלשכה הפוליטית ("קבוצת השבעה" שבתוכה, הנרעין השליט של הראי"ג שהלך לעולמו, לא קיבלו שום עמדות על שליטתה במפלגה, אלא גם הקימה את הפולמוס בצלמה ובדמותה, שכן על פי סעיף 64 בחוקה חייבים המועמ־ דים לפרלמנט להיבחר עליידי המפלגה, "ארגוני ההמונים" או הצבא. מכיוון שהשאנגו הוא שאמור לבחור במישרין או בעקיפין את ראשי המשטר, לרצות השרים, נסגר איפוא המעגל.

אצל מחנות ההתנגדות הזמנים — היחידים הנוסיפים לחזות בעיה למשטר החדש — קיימת תמימות רעים, פחות או יותר. "האוטונומיה האזורית הנבללת בחוקה היא בזילה מכרי שאפשר יהיה לדעת בוחראות שלא תפתח באחר הימים אם אנשי הגרילה של חבל הטיגרה, אותו קר־ קטייל מחד שחברים בו איכרים הרבנים בסמוראיותם, מרקסיסטים קיצוניים, מרגנים ליברלים ואפילו אי־אלו שמרנים המתנגדים למש־ טר הישן. אך יהיו אשר יהיו גבולר תיה של אוטונומיה זו, היא לא תענה על דרישות העצמאות של "החזית העממית לשחרור אריתריאה", חבל הנלחם כעשרים ושבע שנה על עצ־ מאותו. זו המסקנה שהסיק המשל־ חות של אדיס אבבה ושל החזית בתום פגישה ביניהן שנערכה לא מכבר בדמשק. אבל בחוגים של השר־ ליטים האתיופיים מכחישים רשמית את קיומה של פגישה כזאת. "זו תהיה מלחמה למאה שנה", מנבא אינסקוטאל מאדיס אבבה, המצייר שבדגל האתיופי הדרש אין לא מגל ולא פטיש, אך באמצעיתו חוקש האוולטיסק של אקסום, שריר אותרן של ממלכה שכללה בתחומה את א־ריתריאה.

זה 13 שנים נבעו כל הפיצולים בתוך הראי"ג משתי שאלות מרכ־ זיות: מה המקום שיש להעניק ל"שטאל האורתי" ואיך לנהוג בלאר־ מים האתיופים, בעיקר באריתראים? באשר לשאלה הראשונה, המשטר טוען כי הוא מעניין ביחס פתיחות כלפי שכבת־עלית אורתית' ואפש־ ריות היפתחותו הדרגתית בכיוון זה. אולם דבר אינו מבשר את סוף הקרוב של מלחמת החורמה האכזרית שלו באריתראים. מלחמה המגייסת 300 אלף חיילים ובולעת 55 אחוז מהתקציב. מלחמה זו קוללת את אדיס אבבה לפרדוקס שעמו היא מתקשה להתמודד: אתיר פיה מקבלת את נשקה מהמזרח אך את מזונה מהמערב.

ערב תרבות בתיאטרון "אוקטובר"

3,000 מוסקוואים חטפו את הכרטיסים ביום רביעי שעבר, והאזינו במשך ארבע שעות לזמירות החדשות של ימי הגלאסנוסט: ויכוח חופשי בין אינטלקטואלים סובייטיים על כל הנושאים, המותרים והאסורים

מאת פיליפ טובמן

The New York Times

מיוחד ל"הארץ"

מוסקווה

אם אמנם אפשר לדבר על מלחמת רעיונות המתפתחת בבר־ יה"מ, כי אז תיאטרון "אוקטובר" במוסקווה היה ביום רביעי שעבר לשדה־המערכה. במשך ארבע שעות נאסף נתון של העלית האינטלקטו־ אלית של מוסקווה, בחסות כתב־ העת "אוגוניוק", אחד מנושאי־הדגל העיקריים של הגלאסנוסט, לדיבוח חופשי.

עניינים, שרק לפני שנה לא נמצאו ראויים לדיון פומבי, ניסרו הפעם באין מפריע בחלל האולם נשמותיהם הכפולות של וחילים הוחדים מן המלחמה באפגניסטן, ודיפות דתיות בבריה"מ, צנזורה, הר־ מוסקסואליות, יצירותיו של אלכ־ סנדר סולז'ניצין, ואפילו מעשיו של ניקיטה חרושצ'וב, המנהיג לשעבר שסולק בבושת פנים לפני 23 שנה. בסל היה ניכר הניסאון לשיחה ול־ מידע, מקץ עשרות שנים של חוסר תקשורת חופש הדיבור.

"זו האווירה שאנחנו צריכים, אמר מוזיקאי אחד, ולאורמיר צר־ ניקוב. לעומתו הזלזלנו מהגרס שאמנו יוזר קיסלב "עוד פגישות מן הסוג הזה — ולא יהיו לנו עוד סטאנדאפים".

רוסים, הנרהמים ממילא מעצם תהליך הגלאסנוסט, חשבו את הערב הזה אלרגנון למאורע מוזשמל, אבל גם מעודד אי־שקט: צעד אל תוך עולם, שבו אין גבולות מוסרים וב־ טוחים. מי שלא נחה דעתם מן הערב יכלו לחתנחם ביודיעה, שמאורעות באלה מוסיפים להיות נדירים.

במהלך הערב לא זוזל הקהל להעביר פתקים אל חברי צוות המנהלים, שהיו בהם סופרים יודי־ עים, אמנים, שוחקים, מוזיקאים ובמאי קולנוע. עד מפה והמתיזה עדימה של פתקים את מנחה הערב, עודך "אוגוניוק" ויטאלי קוזנטיך.

הנה כמה הוגמאות של פתקים: ● "האם לסולז'ניצין־יש עוד יצירות וחברות אמת מלבד "יום בחיי איבאן דנישוביץ'"? ● (מתוך לעודך "אר־ גוניוק") "עוזה הבה לך ולחברי המערכת שלך על העבודה החשובה והנחוצה עד מאד לניקוי החברה מסבר הנפשי שחוללה אצלם הד מלחמה. בנקודה אחת הציג המשורר אנדריי ווזנסנסקי ציור של מגן דוד מעוות, שהעביר אליו אחד המאר־ זינים.

ווזנסנסקי נעשה מטרה להתקפות אנטישמיות, בגלל הסיגוריה שלו על יהודים, ובגלל התפקיד שמילא לאחרונה בארגון תערוכה מרכזית ראשונה בבריה"מ של יצירות מאוק־ שאגאל, שברבות מהן יש נימות יהו־ דיות מובהקות.

"הנייר היה אמיץ כל כך לשלוח פרוספקט", מוזיר לאולם הדיאלוגים, בתקוה לרכוש כרטיסים למקומות שלא נתפסו. כאשר הגיעו כמה־ כרטיסים כאלה למכירה, כמעט נרמסו המוכרים בדחיפות ובצעקות. באולם עצמו תיאר ארקאדי בור־ וביק, כתב צעיר של "אוגוניוק", את מה שראה במהלך ביקור באפ־ גניסטן. 3,000 סאמיה, רובם נראו צעירים ומשכילים, הקשיבו בדרי־ מות. "זה מקום מחר ועצוב", אמר בוזוביק.

הוא סיפר על פגישה עם חיילי המלחמה באפגניסטן, המרגישים זרים בביתם. אחדים איבדו את נשיהם ואת חברותיהם. בגלל ה־ הדיות, רדיפת היהודים בארצנו? ● "מדע אתם מוכרים כל כך ליהודים?"

● "המלחמה באפגניסטן מושחה לעתים קרובות לחיי־שטאם. מה דעתכם?"

● "אילו הדרה מרבאצוב בתיר־ וצים כלשהם, היה מושם קץ לתיקונים הכלכליים. מה היה קורה אז?"

לא כל השאלות נענו, ואיל וכל כך הרבה נשאלו, אבל הנחת נגע בדוב הנושאים שהועלו.

אף כי קוזנטיך הביע את חמשש שיריבי עתנו יגמו לשבש את מהלך הערב, לא היתה שום תקיפה. "אוגוניוק" נעשה מעין קולטיבר־ קים של ביקורת על הגלאסנוסט מטבר הנפשי שחוללה אצלם הד מלחמה. בנקודה אחת הציג המשורר אנדריי ווזנסנסקי ציור של מגן דוד מעוות,

הכלל והיוצא מן הכלל

יפה: שערורייה

גולדנברג: כמה תפקידים

בשבוע שעבר התבטאה המועצה הארצית של לשכת עורכי־הדין דינה בשאלה הישנה־נושנה של ניגוד אינטרסים בין תפקידו של עורך־דין כדיקטור בחברה לבין תפקיד נוסף שהוא נושא כן כיועץ משפטי של אותה חברה. יש קשר סיבתי, כנראה, בין הדיון שהתנהל בשבוע שעבר לבין שערוריית הפיצויים של ארנסט יפת שסיקרה את תשומת הלב. בין היתר, בעו"ד ד"ר אמנון גולדנברג ששימש בשעתו בעת ובעונה אחת כדיקטור בבל"ל וכיועץ משפטי חיצוני של הבנק. בעקבות שערוריית פיצויי יפת, נאלצו הדיקטורים של בל"ל להתפטר, לרבות עו"ד גולדנברג. הד"ר שהכין בשעתו עו"ד וחיים פרוק הבליט את ניגוד האינטרסים אצל גולדנברג, והיוזם בסיס לתביעת שהגיש הבנק נגד יפת להשבת הפיצויים.

אנשי המועצה הארצית של לשכת עורכי־הדין הגיעו לכלל החלטה להתקין כלל שיאסור את ניגוד האינטרסים. ניסיון העבר לימד את חלקם (לפחות) לקח. אחד הסועדים הבולטים להתקנת הכלל היה ד"ר גבריאל קלינג, העומד בראש המועצה הארצית, שהיה הפעם הרבה יותר תקיף בהשוואה לדיונים שנערכו לפני חשיפת פרשת יפת.

לאחר קבלת התיקון הועלתה הצעה להתקין לכלל – "יוצא מן הכלל". את ההצעה העלה עו"ד דוד חוטר ישי. היוצא מן הכלל הוא: הפרקליט־הדיקטור יוכל לדקור בשתי החזיתות בתנאי שאנשי הדיקטוריון, שהוא כאמור אחד מהם, יבקשו ממנו לייצגם כיועץ משפטי.

מחצית מחברי המועצה שנכחו בישיבה (11 איש) תמכו בהכנסת היוצא מן הכלל ברוח הצעתו של עו"ד חוטר ישי. ואילו המחצית השנייה סברה שהאישור לכך יהיה נתון בסמכות הוועד המרכזי של לשכת עורכי־הדין, שהוא הוועדה הביצועית של הלשכה. בגלל תוצאת התיקו (11 מול 11) נדחתה ההכרעה בשאלה לסוף חודש זה, ובינתיים יעסקו שני עורכי־דין בניסוח הכלל.

עו"ד אמנון גולדנברג תמך בהכנסת היוצא מן הכלל. גם ראש הלשכה הנוכחי נמצא כמי הנה של גולדנברג וחוטר ישי.

אלי בן־טובים, איש פרקליטות המדינה, היה בין אלה שהסתייגו מהצעתו של חוטר־ישי להתקין את היוצא מן הכלל. הוא דיבר על הצד הדמוקרטי של הלשכה. על היוצא מן הכלל אמר, כי "מצד אחד סוגרים את הדלת אולם מצד שני פותחים את החלון".

סוקולובסקי: בקשה לעיכוב הליכים

פרופ' משה מני: עד הגנה

עד ההגנה של פרופ' סוקולובסקי

השבוע נפתח בבית־המשפט המחוזי בתל־אביב שלב שמיעת ההוכחות במשפטם של יהודה ומרדכי סוקולובסקי (אב ובנו). התביעה טוענת נגד פרופ' מרדכי סוקולובסקי מאוניברסיטת תל־אביב כי תקופה ארוכה נטל במרמה כספים מהאוניברסיטה. לטענת התובעת עו"ד ליה לבראן, מומנו נסיעה תיר של הנאשם לצורכי עבודה ומחקר מתקציב האוניברסיטה, אולם בפועל הוא לא נסע לחו"ל ואף קיבל אשל"ל (בין השאר נטען נגדו, כי טס למורה הדרוק ולארצות־הברית). הסכום הכולל נאמד ב־20 אלף דולר. עוד טוענת התובעת, כי אביו של הנאשם, בעל חברת נסיעות בתל־אביב, סייע לו לרמות את האוניברסיטה.

משפט זה עלה לכותרות לפני פחות מחודש ימים בגלל הליך חיצוני למשפט גופו: בקשה לעיכוב הליכים שהגישו שני הנאשמים. מי שתמך בבקשה היה נשיא אוניברסיטת תל־אביב פרופ' משה מני. בחוות־דעתו שהוגשה לפרקליט מחוז תל־אביב וליועץ המשפטי לממשלה הוא טען, כי השימוש שעשה פרופ' סוקולובסקי בכספי האוניברסיטה הטיה הא בר־חיינא מעשים לא חדיגים. לסגיר גורו של האב, עו"ד אורי סלונים היתנה, למשל, סגירות גבוהה לטרי שהיועץ המשפטי לממשלה יסקל היה לסבוך כך אלא כל עניינו שהיה קודם את תיק בית־המשפט. [illegible] פרקליטות, עו"ד פנינה ציא, הצהירה לפרוטוקול כי יש תמיכה מטרי מת (מצד פרקליט המחוז) בבקשה לעכב את ההליכים. תובעת זו, מסרה את הדברים לשופט אליהו מצא, כדי לקבל אבחה בנוסף עד למתן החלטתו של הדיון. השופט מצא אמר לצדדים, כי הארכה תינתן עד יום ראשון האחרון. ביתתיים דחו הדיון ועוררו את הבקשה, לאור שעיינו בחומר הראיות של המשטרה.

פרופ' מני הוא עד הגנה פר טנציאלי במשפטם של שני הנאשמים. פתה הוא יוכל לעלות לדוכן העדים, כמובן בהסכמת אחד הסניגורים לפחות. כדי להחזיר את הדיבוד באשר לחוות־דעתו המסקרנת. יש כמה מרצים באוניברסיטת תל־אביב המעוניינים לדעת למה הוכנס כאשר אמר, כי אין המדובר במעשים חריגים. קיום המשפט נגד האב הוכן אינו רק מבוקן להאשמות החמורות של התביעה, אלא הדהמנות להצבה מאחורי הפרגוד באוניברסיטת תל־אביב. במיוחד בעקבות הדברים שמסר פרופ' מני בחוות־דעתו.

ממי לגבות 6.8 מיליוני דולר?

בשבוע שעבר הסתיימה המערכה הראשונה של תביעת הנזיקין שהגיש גזן כהן מאר־צות־הברית. החברה להגנת הסכבע והמדינה הזיבו לשלם. יחדיו וכל אחת לחוד, סכום שיא של 6.8 מיליוני דולר לצעיר בעל 100 אחוזי נכות הסובל, בין השאר, מנזק מוחי ותלותו בחולת היא מוחלטת.

משמעותו של פסק־הדין היא, שאין השופט קובע את ההפל־גות החוב כלפי כל אחת משתי התובעות – החברה להגנת הסכבע והמדינה. התובע רשאי כיום לממש את פסק־הדין (לקבל את כל הכסף) מאחד משני הצדדים לפי ראות עיניו.

דקות אחרות לאחר מתן פסק הדין של השופט מיכאל בן־יאיר, היו בידי פרקליטו של התובע, עו"ד יוסף אטולין, רשימת גב־סיה של החברה להגנת הסכבע ובקשה לעקלם. הנכסים כולם, בין השאר, כספים של החברה וכלי רכב. ואכן, השופט הציא צו זמני לעקל את נכסי החברה. המשמעות היא, שבאמר על החברה להציא מרשותה את כל אותם נכסים מעוקלים. סכיר להניח שהחברה להגנת הסכבע אינה מסוגלת לשלם סכום עצום זה. כבר במהלך המשפט העלה פרקליטה של החברה עו"ד יוסף מלמן חשש, כי חיוב בסדר־גודל כזה עלול למוטט את החברה (במועד הרלוונטי לזמן התאונה, יולי 1981, עמד סכום הביטוח של החברה על כ־400 אלף דולר וחיום הוא פי עשרה).

השאלה שנשאלת היא: מדוע פנה פרקליטו של התובע, בבחזה לממש את פסק־הדין, אל גוף שאינו מסוגל כבראה לשלם סכום עתק כזה? מדוע לא פנה לנתבעת בעלת האמצעים הגדו־לים יותר – מדינת ישראל?

התשובה היא, כי ניתן לממש את החוב מהמדינה רק כאשר פסק־הדין הוא סופי. לאמור: פסק־דין של בית־המשפט העל־יון. במצב דברים זה עשה פרקליטו של התובע בהגשת בקשת עיקול על נכסי החברה להגנת הסכבע, את הצעד הסבעי המתבקש.

המאבק המשפטי הבא, בימים הקרובים, יהיה דיון בבקשתה של החברה להגנת הסכבע לעכב את ביצוע פסק־הדין עד למתן פסק־דין סופי עליידי בית־המשפט העליון. אם בית־המשפט לא יעכב את ביצוע פסק־הדין, תיקלע החברה להב־נת הסכבע לצרות. שכן היא תחויב לשלם את הסכום. ראוי להוסיף, כי בית־המשפט העליון יכול לקבוע את התפלגות חובן של החברה להגנת הסכבע והמ־דינה. במקרה שבית־המשפט העליון ייתן פסק־דין סופי, היה זה אך סבעי שהתובע יפנה למדינה כדי לממש את פסק־הדין, מן הטעם שהמדינה היא בעלת אפשרות תשלום טובה יותר ובמחיה יותר בהשוואה לחברה להגנת הסכבע.

אולם אלה אינן כל האפשר־יות בנושא סבוך זה. שכן, גם כאשר צד אחד יזריב במלוא סכום הפיצויים, הוא רשאי לתבוע את הצד השני וביתר־ה המשפט הוא זה שיקביע את התפלגות החוב בין שני הצדדים. אין זה אומר שהדרך היחידה היא תביעה של צד אחד נגד האחר, וניסיון העבר מלמד שהצדדים יכולים להגיע להסכמה ללא פנייה לערכאות.

משפט לביב: הסוף

לביב: הערעור בטל

בקול ענות חלושה, לפני כשלושה שבועות, הגיע משפטו של העיתונאי יגאל לביב לסוף הדרך. בית־המשפט העליון השאיר בתוקפו את פסק־הדין של השופט שטרוזמן, שהרשיע אותו בעבירות הבטחון (ההגנה הסבעית) בגין סיפור את עדותיהם. במלים אחרות: בית־המשפט לא התערב בהכרעת־הדין של השופט אורי שטרוזמן וכן לא התערב בגזר־הדין. (על לביב הוטל בשעתו מאסר על־תנאי).

פסק־הדין של בית־המשפט העליון ניתן ביום שבו טענו הצדדים. הערעור הוגש עליידי פרקליט המדינה עו"ד יונה בלטמן, ומטעם התביעה הופיע פרקליט מחוז תל־אביב עו"ד אורן שדה; מהצד השני הופיע הסניגור עו"ד יצחק סגל. לביב הודשע, כזכור, בחלק קטן מכתב האישום ובמידה רבה, לנוכח קביעותיו של השופט שטרוזמן, הוא־ תליד עכבר.

הזוקרים במשפט לביב הפנו לא רק לעבר הנאשם, אלא גם אל קציני משטרה בכירים. השופט שטרוזמן העיר בהכרעת־הדין, כי "מן הראוי שהמטפקרים על טוהר־המידות במשטרה יתנו את דעתם על כך ויאירו את עיניהם במבאיהם ובמסקנו־תיהם". לפני כחצי שנה, בע־קבות הערותיו של השופט שטרוזמן, הודיע מפכ"ל המשטר־ה כי הנושא נבדק עליידי פרקליט המדינה ואולם התברר כי המדובר בבדיקה ישנה מלפני חמש שנים, שנעשתה עליידי פקודיו של תת־ניצב ארמוני לדי.

לפרקליטות המדינה הפריעו כבראה קביעותיו של השופט שטרוזמן והביקורת שהשתמעה מדבריו על המשטרה ועל ודיכה לבדוק את המידע נגד תנ"צ לדי. בדיון בבית־המשפט העליון הת־כוונה התביעה לתקוף את קביע־ותיו של השופט המחוזי. לאחוז שסניגורו של לביב הסכים לחזור בו מהערעור שהגיש, השופטים הסכירו כי בית־המשפט העליון לא יוכל לדון בביקורת של השופט שטרוזמן, כי היא אינה חלק מהכרעת־הדין ונאמרה בדרך אגב, ויתר פרק־ליט המחוז על הערעור מטעם המדינה. כך הם הנשלם משפטו של לביב. קביעותיו של השופט שטרוזמן, לרבות ביקורתו על החקירה הפגומה במשטרה, שר־ידות וקיימות.

עיתוי פרישת רוזיליו

גנישר: ירידה לביביר

נגד ממלא־מקום נציב שירות בתי הסוהר, תת־גנרל שלום רז־דיליו, הוגש לפני שבוע כתב אישום שבו הוא מואשם בקבלת שוחד מהקבלן שלום אדרון בגיש. לטענת התובעת עו"ד רחל גודשמים, התבטא השוחד במימון רכישתה של דירה בסכום כולל של 90 אלף ש"ח. עוד טענה התובעת, כי המימון היה לתקופה של בין חצי שנה לשנה מהנה חודשים. ימים מספר לפני הגשת כתב האישום, כאשר כבר ידע כנראה שעלולים להגיש נגדו כתב אישום, הודיע רוזיליו על פרישתו משירות בתי הסוהר לאחר שירות ממושך של 30 שנה. בנציבות נאמר לי, כי פרישתו היתה פתאומית. הנרטה שנמסרה לי מפי רוזיליו, באמצ־עות דוכר שירות בתי הסוהר, היא כי פרישתו נבעה מסיבות בריאותיות.

בדומה לכל קצין בכיר בדרג־זה, קיבל רוזיליו חופשה לחצי שנה כדי להיקלט בחיים האזר־חיים. חופשה זו נכנסה לתוקף באחד באוקטובר. במסגרת החו־פשה ממשיך רוזיליו לקבל משכ־ורתו מלאה ורכב צמוד ללא הגבלת דלק. נוסף על פנסיה וזר־רשות יקבל רוזיליו מענק פרישה, תוך התנדשים הקרובים.

הדישוב של מענק הפרישה מבוסס על חצי משכורתו לכל אחת מ־30 שנות שירותו בשירות בתי הסוהר.

אילו היה ממשיך בתפקידו, קרוב לודאי שהיתה לו סיכה סובה לחשוש שעלולים להשע־ות. שהיי המדובר בכתב אישום חמור. השעיה מסוג זה הטעונה את אישורו של שר המשטרה. "פגיעת במשכורתו הזוודשית של הסוהר המושעה (עד לחצי מש־כורתו). במקרה של הרשעה עלולה להיפגע הגימלה המובטח־ת לו והתולך עקלקל, והתנאי המוקדם הוא שהסוהר מפוטר מנציבות שירות בתי הסוהר בגלל הרשעה, במצב שנוצר כיום אי־אפשר להשקותו, כי הוא אינו נושא תפקיד כלשהו, וגם אין חשש כי תיפגע בעתיד, בנסיבות מסוימות, אחת מזכ־יותיו.

הערה נוספת: אלמלא פרש רוזיליו, יש להניח שהפרקליטות היתה מבקשת מבית משפט השל־ום לזרז את שמיעת התיק. הוא אפשי שהכרעת־הדין עשויה היתה לזרוק את המשך עתידו בשירות בתי הסוהר. בנסיבות שנוצרו, ייבנס כתב האישום נגד רוזיליו וגיש לתור הדיל התאוך של בית־המשפט.

לשלוחת סנסן ולגבעת הקרב

טיול משפחתי בדרך הפטרולים הישנה אל הדרומית בשלוחות הרי ירושלים ששימרה יפה את נופיה הטבעיים ואתריה ההיסטוריים

מאת אלי אלעד

מזג האוויר החמים של הקיץ פינה כבר את מקומו לסתיו הארץ־ישראלי הבעונת שנה זו נציע לצאת לטיול משפחתי לתבל ארץ ונחזר משהו בהרי ירושלים. יעדנו היא הדרומית בשלוחות הרי ירושלים, שמשמרמה, ולמרבה המזל, נשארה עד היום, אף שהיא כולה נמצאת בתחום הקו הירוק לשעבר, פנויה מבל פיתוח. תבל ארץ זה, הקרוי שלוחת סנסן, נותר למעשה במצבו הטבעי, כאשר מעשה הפיתוח היחיד שנעשה בה בימינו – להבדיל מרי־כוז של אתרים ארכיאולוגים – הנו דרך הפטרולים שנודעה גם בשם מעורר הרימון "דרך טקסס".

רשות שמורות הטבע מבקשת להעלות את שלוחת סנסן על מפת המטייל, המחפש אחר תבלי ארץ לא מוכרים לו. לשם כך יצאנו עם מנהל מחוז המרכז ברשות, יעקב שמול, ברכב פרטי כדי להתרשם גם אנו מהנעה באזור. עד 1967 היתה שלוחת סנסן, התחומה בין צור הדסה ומבא בית"ר בצפון מזרח לבין הישובים אביעזר, נוה מיכאל וחוב־לית ברחוב־מערב, ממוקמת בספר המדינה. שלוחה זו גבלה, למעשה בגבול הקווין הירוקי וחלקה אף שימש כשטח אימונים פעיל של צה"ל.

על פתיחה של שלוחת סנסן מתגולל באוזנינו קרב סמוי שכו מבכבים הקרן הקיימת מזו ורשות שמורות הטבע מאידך, כשבעוון בולטים רשות המדינה הממשלתית והמועצה האזורית מטה יהודה. רשות שמורות הטבע אומרת שיש להשאיר עד כמה שאפשר את שלוחת סנסן במצבה הטבעי. ללא תוספת וכאזור נופש ושילוים לתושבי מרכז הארץ.

הקרן הקיימת, החוזרת לתפוס מעמד של מי שמופקד במדינה על השטחים הטבעיים הפתוחים – להב־דיל משמורות טבע, גנים לאומיים ושאר שטחים מוכרים כחוק – נוקטת מדיניות של נטיעה מתרחבת בשטחי שלוחת סנסן. ההתרשמות הבלתי אמצעית מהטיול באזור מלמדת כי הצמחיה הטבעית הולכת ומתאדשת בצורה מרשימה והיער הטבעי, הכולל עצי אלון מצוי ומיני אלון אחרים, אלה ארץ ישראלית, לבנה רפואי, חרובים, אגס סורי ואחרים, הדימו את ראשיהם לרמה של יער פארק טבעי הראוי בהחלט לשמו.

★ ★ ★

אנו התחלנו את טיולנו בכביש המתמשך מבית גאלה והר־גילה צפונה עד לכפר אל־חאדר, שם הוא חוזר לכביש הבא ממבא בית"ר. כאן פנינו ימינה, עברנו על פני מסעף הכפר בתיר, המשכנו בעיבוד של הכפר חוסאן ולאחר כ־3 ק"מ פנינו שמאלה – שלט מורה ל"גבעת הקרב" של הל"ה, לדרך הפטרולים הישנה. דרך זו שופצה באחרונה על ידי הקרן הקיימת ומהיום היא עבירה לכל סוגי רכב.

אחרי כ־3 ק"מ מגיעים אל מרגלותיה של פסגה קירחת יחסית: הר סנסן, המתנשא ל־735 מ' מעל פני הים ומכנה תצפית יפה מזרחה אל השיפולים המערביים של הר חברון. תופעת "המצלעות" נצפית בכל הדרה וכן ישובי השולים המערביים: הכפרים נחלין, גבעה וצוריף. על קו הרקיע לכיוון דרום־מזרח צופים בגוש עציון ושלוחות ישובים: ראש צורים, אלון שבות וכפר עציון.

תופעה מעניינת נוספת הנצפית בבירור, הן מפסגת הר סנסן והן תוך הסיעה בדרך הפטרולים, היא הקו הבולט של הכיסוי הצמחי והשיחי של הצומח המחודש הים תיכוני. זהו הסימן הטוב ביותר בשטח של מה שהיה קו הגבול בין ישראל לירדן עד 1967. בצד הדרומי – בשטח הגדה המערבית, הגתן הכללי הוא פרשי בעיקרו וכמעט אין עצים או שיחים, תוצאת רעיית היתר. בצד הצפוני בולט הגתן הירוק של החורש הטבעי המצא מתפתח ומצוי בתהליך של התאוששות מאז 1948.

מעט לאחר מכן מגיעים אל שמורת הטבע של חורבת סנסן – כיפה בגובה 702 מ' המסומנת בחורשה יפה של עצי אלון מצוי גדולים בממדיהם. השמורה כאן כוללת שרידי מבנים מן התקופה הביזנטית (מאות 5־6 לספירה): בית־בד, מערת קולמבריום, בורות חצר־בים וחורבי מגורים. בצד עצי האלון המצוי והחרוב המרשימים בגודלם שאותם פוגשים על הכיפה, פוגשים במורדות עצי קטלב. אלון תולע ואגס מצוי. כאן נפגוש או נשמע את השחרור, הבולבול, הזרבבי ושאר ציפורי השיר.

במקומות הדרומיים מקננים עד פות דורסים.

★ ★ ★

"גבעת הקרב" הפכה מאז איתורה בסוף שנות הששים, לאתר של מורשת קרב מן החשובים בהרי ירושלים. מי ששוקד כל השנים על הדגשת הערך ההיסטורי־היזבוכי של האתר הם קודם כל אנשי גוש עציון ובית ספר שדה כפר עציון. יחידות צה"ל רבות מבקרות במקום במסגרת סדרות חינוך ומורשת קרב וכן טיולי בתי ספר והנערות נערך.

אחד הפרטים הקשורים ב"גבעת הקרב" היא העובדה שכל השנים מאז מלחמת השחרור היתה הגבעה למעשה בתחומי ישראל ולא ידעו על כך. כדי להגיע לגבעת הקרב, המתנשאת ל־575 מ', יש לסטות מדרך הפטרולים הישנה מעט אחרי הכיפה הבולטת של שמורת הר סנסן, בדרך עבירה שנפרצה על ידי הקרן הקיימת המובילה אל האתר ואל האנדרטה שהוקמה במקום. על גבעת הקרב מצאו את מותם ביום ה' בשבט תש"ח (14.1.48) אנשי הל"ה – מחלקה של 35 לחמי הפלמ"ח. מחלקת הלוחמים היתה בדרכה להחיש עזרה לגוש עציון הנצור, נתקלה באש מאחור צדיף ונאלצה לסגת למערך על גבעה זו. הקרב התנהל בנחיתות מספרית מול המון ערבים מכפרי הסביבה: ג'בעה, צוריף ונחלין.

אחרי אתר "גבעת הקרב" נחרים לדרך הפטרולים, שמתחילה לרדת בהדרגה ולאחר זמן מתגלים בצד הדרך שני אתרים היסטוריים: חורבת תבנה – שרידי עיר קדומה ששכנה על הציר העולה מן השפלה אל הדר והאתר השני, שליד בריכת מים עגולה ומחדרית יצוקת בטון, הוא חורבת בית־כבר (שם אראבו) והוא נתגלו כאן שרידי כנסיה ביזאנטית ומריצפתה פסיפס מקושט מהמאה ה־6.

מעט לאחר אתר חורבת בית כר מגיעים אל מושב אביעזר שנוסד ב־8.4.1958 ונקרא על שם אביעזר זיגמונד גוסטבו, מראשי התנועה הציונית באנגליה, נשיא הקרן הקיימת לישראל ומתורמיה הגדו־לים. המושב ממוקם כ־360 מ' מעל לפני הים בתחום המועצה האזורית מטה יהודה. בשנים הראשונות לעליה על הקרקע עסקו רוב תושבי המושב בהנחיית הקק"ל בהשתת קרקע ונטיעות בחובי הרי יהודה. כיום מתפרנסים רוב התושבים מענף הולב, כרם, מטע ופלחה בעמק האלה.

אחרי אביעזר מגיעים אל צומת עציונה הממוקמת במזרח עמק האלה, שבה פנינו ימינה כדי לסגור את המסלול הטבעתי שבו הוזלנו עת סטינו אל תחילת דרך הפטרו־לים. לאורך הכביש הצר המתמשך בכיוון לצומת המולג ומבוא בית"ר, שורה של אתרים שאותם נסקור על פי סדר הופעתם. אתר ראשון הם שרידי בית בר עתיק, המסומנים לכביש ומחוזים עדות להעשיית שמן הזית ששימש למאכל ולמאור. הזיתים היו את אחד מעניפי הכלכלה העיקריים באזור עמק האלה.

האתר הבא הוא בעיקרו מדרגות רוחיות וצוכות הממוקמות ממש בסמוך לכביש הסלול המקביל לנתיב הרכבת הבריטית. מעל המדרגות הרוחיות ניצבים שרידי בית־מלון, ובמרחק מעט מזרחה מהם מבנה גדול ומרשים, ובו מרתפים ומחסנים. מבנה זה הוא אחד מבתי־הקיץ הבודדים שנבנו בתקופה הבריטית. מבנה זה הוא אחד מבתי־הקיץ הבודדים שנבנו בתקופה הבריטית. מבנה זה הוא אחד מבתי־הקיץ הבודדים שנבנו בתקופה הבריטית.

הבסר בתיר: נוף פנוי מכל פיתוח

המשך הכביש, מימין נבחין בשתי פסגות בולטות: הר יערן והר חנות המתנשאות לכ־650 מ'. על הר יערן נמצאים שרידי מבצר־בית יערן מתקופת המנדט הבריטי. אז ניטעו עצי אורן ירושלים בין עצי הזורש הים־תיכוני הטבעי של חברת אלון מצוי – אלה אורצ־ישראלית. בתת חורש השמור יפה נמצא מיני סחלבים. מעט לאחר שתי הפסגות, בשטאל הדרך, אתר חורבת חנות (חורבת אל־חאן). כאן שרידי מצודה חומת ששכנה בשולי הדרך העתי־קה. שמה מלמד על ייעוד נוסף: חאן, פונדק־מלון בדרכים.

כראי לסוד למעיין עין מסע השוכן בעמק הקטן שמשמאל הדרך. שני מעיינות נוספים, בימין הכביש, הם עין גרס עילית ועין גרס תחתית. בהמשך נגיע לצומת המולג: כך נקראה הצומת על ידי לוחמי הפלמ"ח במבצע "אל הר". שנועד לשחרר את החולק הדרומי של רחוב דוד יהודשלים. כאן נסיים את הטיול. לפני כן נציע לבאים מירושלים לעשות את המסלול בכיוון הפוך: לבוא בכביש הבולה מעין כרם לבר־גיורא ומשם בצומת לפנות מזרחה (שמאלה) לעבר מבוא בית"ר ואחרי כמה מאות מטרים פנים ימינה.

לבאים מתל־אביב מוצע להגיע בכביש החדש העולה למעיין הצוד־פים וממשיך מזרחה בשולי המושב נס־הרים, בקטע הנופה מגובה רב אל הפיתולים של נחל שורק, ול־חבור אחרי גם הרים לכביש עין כרם־בר גיורא־מבוא ביתר. טיול נעים.

בן 30 להתרבות

20.10.87 שעה 20.30

אמני ישראל חוגגים עם היכל התרבות

מופע ענק במסגרת ארועי 30 שנה להיכל התרבות עם כל אמני ישראל

אטאס רחל, אילנית,
אלמגור גילה, ארזי ירדנה,
בילן משה, בקר משה,
גורליצקי אילי, דמארי שושנה
"האירוסים" – מקהלה
בהדרכת פסחזון רפי.
ליר הפסנתר שרה שוהם.
"הדודאים" –
אמדורסקי בני, גוריון ישראל,
סהר לב יורם, סופז דודו,
זרקוני יפה, כהן יוהר,
כספי מתי, לופסיק לאה,
לסלאו חנה, ליפשיץ נחמה,
מוסקונה אריה, מיכאלי רבקה,
מנדלמן עמי, נתנאלה
סויסה מאיר, עזיקרי עליזה,
פאר מני, פירון טובה,
צמד "רעים" –
גוטסדיבר ישראל, רוזנבלום בני,
קליינשטיין ריטה ורמי,
קשת ששי, שביט ציפי,
שרעבי בועז, תמיר יהודה,
תזמורת צה"ל בניצוחו של
יצחק (זיקו) גרציאני,
מקהלת בנות, ת"א
בניהולה של גבי
אביבה גל,
להקת הנח"ל –
בימוי צדי צרפתי.

מפיק: חיים סלע
קטעי קישור: דן אלמגור
עריכת מופע: דן אלמגור, חיים סלע

הפצת כרטיסים ראשית: ב"לאן" רח' דיזנגוף 101 תל אביב טל: 230898, 231199 ובשאר בשרדי הכרטיסים בעיר

בן 30 להתרבות

במסגרת ארועי 30 שנה להיכל התרבות

סדרי קבלת קהל

במשרדי העסקים ובתחנות השירות של חברת בזק

בחג הסוכות

בחול המועד סוכות תתקיים קבלת קהל במשרדי העסקים ובתחנות השירות של חברת בזק

בשעות הבוקר בלבד

קבלת הקהל היא בין השעות 8.30־12.30 לפני הצהריים.

בערב החג, יום רביעי (7.10.87) ובערב שמחת תורה, יום רביעי (14.10.87), לא תתקיים קבלת קהל.

רשות השידור
הגבייה

סגירת משרדי הגבייה בחול המועד סוכות

מחלקת הגבייה מברכת את ציבור משלמי האגרה בברכת גמר חתימה טובה.

בחול המועד סוכות יהיו משרדי הגבייה סגורים.

קבלת קהל תחודש ביום א', 18 באוקטובר.

מנהל הגבייה

מתכת סדום בע"מ

הודעה על פרסום תוצאות ההצעה שבתשקיף מיום 31.8.87

החברה מודיעה כי נוצלו במלואם כל היחידות שהוצעו בדרך של זכויות על פי תשקיף מיום 31.8.87 ולפיכך הוקצו כל ניירות הערך שהוצעו ב־52,702 יחידות במחיר של 34.50 ש"ח ליחידה. סה"כ התמורה שנתקבלה על פי ההצעה הנ"ל היא בסך 1,818,242 ש"ח.

החברה מודה לבעלי מניותיה על הענותם.

هكذا من الأصل

תרבות וספרות

שירה במבחן

מאת גבריאל מוקד

חג המוסות. חיתוך־עץ מתוך "ספר המנהגים", אמסטרדאם, 1723 — מתוך לוח כתביו־יהודיים עתיקים, בהוצאת ר' מוזיבסקי.

אולי צודק איזה גוזן פאראיזכסאלי לעומתה כי שי־רת דור־המדינה לא תוגדר בשנה הבאה בדיוק מתאמי ארבעה עשורים לקומה. אלא תעמוד בעצם רק באמ־צע העשור הרביעי לחייה. הרי אם מישהו היה מתבטן במסת השירה העברית בתשיע, או אף בתש"ם ובשנים שבאו מיד אחריה, בימי מלחמת־העצמאות וראשית ימי־המדינה, לא היה כגלה שום דבר החדש באורח מפתחי לעומת שנות־ההעפלה ותנועת־המרי שאחרי מלחמת־העולם השנייה. הגמדה הכפולה של שלונסקי ואלתרמן עמדה מחדה כשמש בדקיע — וחלמידיהם, הלוחיינים בני דור־הפלמ"ח, חגו סביב שמש כפולה זו לא פחות ממספרים בני דור־הפלמ"ח. מובן, כי התמב־גות מדיקת יותר הדגה מגלה גם אז לא רק את יחודם המובהק של יחיד וגלבע, אלא גם הכרלים גיבים בין גורל לפי רמי. ובין שניהם לע רבין. אבל הנוסח הכר־כזי של דור־הפלמ"ח האפיל בצדק על דרגות־הייחוד השונות הללו. אפילו ראשיתו של משורר חשוב מאוד כבלבע נבלעה בבירה רבה בזיק תחושת־השיתוף זה זאת. יפיה הראשונים של המדינה לא היו, אפוא, כלל ימי ראשיתה של שירת דור־המדינה. המציאות החדשה שלאחר מלחמת־העצמאות היתה צריכה להתגבש קמ־עה בסדרם תבוא לידי ביטוי פואטיקה חדשה ועד שי־קום דור־משוררים חדש.

אגב, מדדראוי לציין בבירור כי פואטיקה חדשה זו ושירה חדשה זו, שבמרכזן עמוד בראשיתן בשנות־הזד משים יחדה עמיחי, דוד אבידן, נתן זך ודליה רביקב בין. לא נתקבלה בתחילה על דעת רוחבה המחולם של הביקורת. מבקרים בני ארבע שכבות־גיל — ומבקר גדול אחד — לא קשרו אחדה לשירה הבעיה של שנות־החמשים. הביקורת המסרנית שמלפני דורו של שלונסקי, אשר ניסתה להתבצר במעין הדרה נאריאי ליקוית, בוודאי לא אהדה מבחרים בעמיחי, זך ואבי־דן. הביקורת שליוותה את שלונסקי, או בת חצרו של אלתרמן, גם היא הסתייגה מהמדרנה הזאת. מבקרים צעירים יותר מבני דור־הפלמ"ח רבקו באמנותם לפאר־טיקה השלונסקיאית־אלתרמנית — ופרחי־בבקרים רבים ראו, שיכול לשמש להם דוגמא דן מידה. הסתייגו אף הם, מחמת חוסר קשב פנימי אמתי. כבעם מכל גילוי חדש ותשוב בשירה. נוסיף לכך, כי גדוך קרצ'ויל, ש־היה לבאורה "מרעי" להבנת המתח האכזיסטנציאלי ב־שירה החדשה, ראו בה בדרך־כלל "חוסר רצינות קיד מיח", כבראה בגלל ריחוקה מהפאראמטרים הגדולים של האמנה הדתית מזה והציבות האחרונה מזה. ואילו מבקרים כש' ולקין ור' סדן, שאישים כמידון קשרו להם במשך שנים כתרים מופלגים, היו רחוקים כבר מ־זמן, איש איש מטעמיו. מכל תשומת־לב להתפתחויות ממשיות בספרות הצעירה.

אכן, כאן שולה בבאליה השאלה, האם אין התנגדות או חוסר תשומת־לב להתפתחויות הסמאנטיות הראי־שיות בלשון ובכלו הן התפתחויות בשירה חשובה חדר־שה בגדר ראיה חזקה למגבלות קובעות בחשיבתם וב־חשיבתם של המבקרים המסתייגים? מכל מקום, כדור־שמעמים מאוד — מעמים מכפי שמקובל לזהיות כיום — הבחינו בשנות־החמשים במהפכה הסמאנטית של דור־המדינה. זו האחרונה פילחה לעצמה את הדרך כבר־עם בבחן עצמה, כשחלק מיוצריה ומבקרים בודדים ש־היו גם עדכי כתבי־העת, שעמדו לרשות הכיתן החדש, נאבקים למענה מאבק עיני־אסתר.

כבר מקובל כיום להבליט את הזיקה של שירת דור־המדינה לשירה האנגלוסאכסית המודרנית וכן לזו הקונטינטאלית־מערבית, זיקה שבאה לחיות דפסי־תלות ברומאנטיקה ובאוקלאסיציזם של דור באליק מזה ובפוטוריזם ובסימבוליזם רוסים וסלאוויים אחרים מזה (אכן, לא רק הרוסים פרשת הדומה בין חלק מ־שירת אלתרמן לחלק משירי טוביים — ובין שירי שלו נסקי לשירי המיקרפשבוש־איסטרן הפולנים — עוד סעונה עיונה. כן רומי־רמות על האינרטיזראלים של משורר דור־המדינה לעומת רבקות קדמיהם באיראי לוגיות. אולם מעטים שאלו את עצמם מהי העמדה ה־רוחנית החיובית של השירה החדשה הזאת. כלומר, ה־שאלה כמה היא רבקה ולא רק למה היא מתנגדת. כלר מר כמה היא "חיובית" לאו דווקא בטוהן שהרבים ש־היא מצטיינת בהם מקובלים על הכל כחיובים, אלא מצד התחיבותה הפנימית לצירי מחשבה ורוחק. אבל בתרם נמנה למחיבות הפנימית של שירת דור־המדינה מצד ציר־המחשבה הרוחנית הללו, מדדראי להכיר את מעמדה החשוב בספת השירה המודרנית בכללה.

ברחה לגורמי השפעתם של אליוט, אדן ד' תומאס או ספנדר, סטרבנס וקאמינגס וכן השפעה מסוימת של רילקה ומשוררים גרמניים ממרגנשטרן עד א' לסקר שילר) על המשוררים שמרובר בהם. אבל פחות ברורה — לפחות לקוראי־השירה ה"בלתי מקצועיים" — עליה נוחה של השירה העברית משנות־החמשים ואילך על־פני רעותיה בעולם הספרותי האמנותי המודרניסטי־מאחר הפוסט־מודרניסטי. ברור שירת עמיחי, זך ואב־בידן, או של רעיהם כגון ר' רביקוביץ' או מ' דה, מ' בדשאול או א' סיון, איננה צריכה להיות מושא להשוו־אה עם יצירת המיטבים של המודרנים המערבי במאה העשרים, אלא עם דוגמת השירה בעולם שתחילת פעד־לתם אחרי מלחמת־העולם השנייה. על רקע השוואה מזאת בולטת חשיבותה של שירת דור־המדינה שלנו, חשיבות בקנה־מידה בין־לאומי שהחכרה בה נבלמה, אמנם, תמיד מטעמים מובנים עליידי בעיות־תרגום. רק שירת דור־המדינה, ובמקצת זו של אבידן, הצליחו לפ־רוץ את המחסום הזה, שבגללו שירה של לשון קלא־סית גדולה ומתחדשת, תנתנה בפריחה של מורכבות איזונית, ניחוחה ממעמד מרכזי למעין פינה של לשון משנית קטנה מצד מניין דובריה והבנתה בעולם. הרי גם שירת אלתרמן ואבי"ג לא זכתה לתרגום נאות, על גדולת ביאליק רק שמעו ברור־כלל בעולם כמה על גדולתו של מיצקיבץ' במקור הפולני, ולמרות פרס נו־בל אפילו עגנון טרם עבר את המחסום הזה.

לא פלא, אפוא, שהדינאמיקה והכוח, הניחון והחיד־ניות, של השירה העברית בת דור־המדינה החלו להיות מוכרים רק באיחור ניכר בעולם הרחב, ואף בקרב אינ־טלקטואלים וסופרים יהודיים סתפצות. גם "בבל" של נו לא צישתה דווקא לסודרנים עברי מתל־אביב ומירוד שלים. ואילו במרכזי המודרנים העולמי, שאף הם לא ציש, כמובן, לבשורה שירית כלשהי משתבטנית שב־מורח הים התיכון הבלב הסכסוך־המתחתיכבר. השתוב־רה ממלא עייפות לא־מבוטלת שעל הרקע שלה בולט בטופן אוריקטיבי־כוחה של שירתו דור־המדינה שלנו. ניסוי, למשל, לשם השוואה התפתחויות בשירה האנג־לית והאמריקאית, הצרפתית והרוסית בארבעת העשר רים האחרונים. לא סוד הוא שבשירה האנגלית הצרפ־תית בזמן האחרון שורדת כעמם רממה מאז ימי המודר־ניזם הגדול. כן, למשל, באנגליה אפילו הישני שיתחו של סוד יחז — הישנים מבודדים ומוגבלים למדי — אי־גם יכולים לשנות תמונה זו מעיקרה. השירה הרוסית נתונה כבר שנים רבות בסבלם ובינתיות. בוודאי גם מטעמים פוליטיים. אך לא רק בגללם. אפילו בשירה האמריקאית, שכה נתחזה המשך הדינאמי ביותר למר־רגיזים של אליוט ואדן, תוגאם וסטרבנס, פאונד וחילי־אמס וקאמינגס, הדינאמיקה החוויתית העומק הס־מאנטי אינם עולים כלל על אלה אצלנו. מה עוד שב־הוזאה כזאת עולה, למשל, השאלה באיזו מידה רצף־השירה האמריקאית, מתקה עד אולסון. הא באמת פר־יצירה נפרדת של שנות החמשים והשישים, ובאיזו מידה אפשר להפריד את שירת אלן גינסברג ממורשת ויטמן מזה ומתרבות הביטניקים ההיפים מזה. ובאיזו מידה קיים כח רבנוני, ולא רק כח חדירה של רקות האגא־ליזה, בשירתו החשובה של ג'ון אשברי — אם לציין רק את החשובים שבמשוררי ארצות־הברית.

מכל מקום, הדינאמיקה של דור־המדינה אצלנו לא באה כתמשך לעיקר הישני המודרניזם השירי בלשון ותתונה כמו בארצות־הברית, אלא היא עצמה בגדר עי־קר־ההתפרצות של הכח החוויתי והסמאנטי. בהקשר הזה ההתייחסות הראויה היא קודם־כל לשירת עמיחי ר־זך, אבידן וד' רביקוביץ'. אך כבר בשנות־החמשים הנ־אותרות ובשנות־השישים הטרקורות קמה ועלה אצלנו פלאיה שלמה של משוררים נפלאים ודבירכות. הזכר־תי כבר את השלישייה ה"ארצישראלית" בשירה הזאת — מ' רוז, א' סיון וב' בר־שאול. אך טעות תהיה זו, כאר־מר, "לקזר" מיצירתם של הללו האחרונים את היסוד האכזיסטנציאלי המודרניסטי החזק ולמקדם רק בזר־תם ארצישראלי. בך גם יצרותם רבת היופי והמתח הי־תוויתי. אל א' ברשקין וי' פנקס, שמרגש בה גוון פאטרי־מוזן, וגוון־סם־תיכוני מזה, ושירתה העזה והדר־מטית של ד' הרן, וכן שירתם של אחרים, יצרו מרכזי כוח סמאנטי, המשתקפים באמצעות הלשון עצמה. ככל דיינו האינטלקטואליים הרגשיים, מחוץ לשאלות של יחס לתחות פוליטיות ולמסמר מטרים. לכן כל מי שטר־דך בעייתיות זו וחזאה בה חוזה וכל ביחס בין שירה ל־ממסר, איננו מכין ולא הבין אף פעם את כוחן של פואר־טיקה ושירה אלה.

בכל התפתחות הפואטית, החוויתית והאינטלקטו־אלית הסוערת הזאת, שמצד ורמה של המודרניזם המ־אוחר בעולם ראוים לעמוד בחזיתה רק מעטים (מה־ראליזם הפאנטאסטי הדרום־אמריקאי עד גראס, גינס־ברג ואטברי, בלטה איזו התפעמות גדולה מהאופקים שפתח ופיתח המודרניזם הקלאסי הגדול במחצית הראי־שונה של המאה. והרי התלהטות זו היתה תמיד גם בר־צף הלאריהרי (למשל, הארזפי) לא גמולת בעיות. ה־מודרניזם הקלאסי הגדול בשירה, בסיפורת ובמחזה, ב־אמנויות ובפילוסופיה, התפתח והגשג ופתח אופקים חדשים וזוקא על רקע של התמוטטות וראויות ושר־אות. מעולם לא היו הערכים ורתיים והחברתיים ואפ־שר לומר המתאמיים מוטלים כליכר בספק כמו בתקר פתנו. אבל למרות עיעור־המוראויות הזה גיבשה היצי־רה המודרנית הישגים שבגדולה קלאסית. המתמודדים, למשל, עם מיטב הישגים של המאה הי"ט, הרנסאנס ויוון. באופן שעצם התמוטטות המוראויות והגותיות והי־מעשיות השונות בעשתה לבנוף ולשער ליצירת הפשר־טות דינאמיות חדשות ולבריקה מדוקדקת של מצבים חדשים של אינטלקט וחוויה. משזו מהתמודדות הקיומית הזאת ומתוך־כת הגילוי האות של תכנים וצר־רות, וכן מהאחוריות שבביטוי שירי חדש של מצבים אינטלקטואליים וחוויתיים, באופן אכין ומעורכן יותר מהמשך מסורות ביאליקאיות ושלונסקאיות, תוך למר־דה מרבי־האפנים של המודרניזם הקלאסי בעולם, רבק גם בטובים שבמשוררינו משנות החמשים ואילך. למר־רות שדווקא ליוצרים הקשורים עם עבר יהודי קשה היה מודאי להפנות את הפנים מאימי השואה לעבר גדולת המודרניזם של המאה העשרים, או אף להגיע לי־אותה מידת הפשטה לגבי אימי־התקופה שציינה מודר־ניזם זה. מהבחינה האמורה דווקא הוראיאנס המיר קונסקאי, או בייחוד זה הברכטי, כלומר נוסחים שהת־מודד יותר במישרין עם הפשע והזכרתי, היה יכול להתאים להם יותר. או הבדדים הפליטים בשירת אר־דן. אך מסתבר, כי תחושת ההתחלה הישראלית החדשה סייעה כאן להתחבר במישרין אל המודרניזם הקלאסי, כלי ומיטאנגה הזדית מוכהקת נאי כי מבחינה זו קיי־מים הבדלים ניכרים בין עמיחי לזך ואבידן, ממש כמו בין אפלפלד לכין הדשע המוקים — ודיפרנציאציות כאלו מצויות גם בנוף היצירות של אורפז וקניוק, למשל). ואילו הדצון לחבר מודרניזם עם ביטוי פוליטי ביצירה, או גם לחזור על נוסח מודרניסטי לטובת נוסח פוליטי, צף אצלנו כמין רגרסיה רק בשנות־השמונים בעת שהחריפו הבעיות החברתיות השונות של ישראל, וסימפטומים כאלה נוגנו מחסות מבקרים שאף פעם לא צידדו באמת בפואטיקה של דור־המדינה, ואף לא הבינה.

אמנם, דווקא שירת דור־המדינה סימלה ניתוק מוחר־לט מהאסכטולוגיה הציונית־חילונית. אבל תופעה זו לא היתה פוליטית מעיקרה. הדגאנס המודרניסטי ש־ניכר בה (המזכיר בתנופה וברעננות יותר אבות־ש"ס־רים של מודרניזם בעולם מאשר גרסאות מודרניסטיות מאחרות, או בוודאי יותר מאשר אלו הפוסט־מודרניס־טיות) התלבר עם תחושה של ישראליות חדשה, שתפ־תח איזה פרק חדש לא רק מצד גיבוש הלשון כשפה נורמלית של אומה נורמלית. מחוץ לגם של דור ראשון של צברים המרבים וכותבים עברית, אלא גם מצד חוזה לאמיתי "פוסט־ציונית", אם כי לאו דווקא "כנע־נית". תפישה של ראשית חדשה בתחום הסמאנטי וה־אסתטי נתלכרה כאן עם תחושת ראשית חדשה בתחום הלאומי והממלכתי. בדרג הלשוני מתבטא הדבר הזה ב־עובדה, כי שפתם של עמיחי, זך ואבידן ורעיהם, לא היתה שפת אסכטולוגיה ציונית, אף לא שפת דיבור עגתית של צברים אל לשון־משנה מחויבת. אך גם לא פרוטו־ערבית ארצאית, אלא שפה דינאמית ואירוניה, המאמתת באופן כלתי־צפוי ובלתי־מתחייב מראש מב־חינה רעיונית את כל הבדי הלשון. הוא הדין גם בשי־מוש בפרסונות היסטוריות העוברות עתה מיתולוגיזאצ־יה פרטית. מכאן ששלמה המלך ושאול המלך של עמ־יחי וזך ולשונם הם בטבן קובע לא פחות מודרניים מה־אוב הדעתיני ומולוויינים. הדמדים מחדים המשוררים אמיתות קיומיות, של אבידן ולא פחות מאגרות מודר־ניות, הוא לא אהב ספקולאציות בתחומים, כגון "הבר־מנולוגיה של ודיחד. אבל הפליה לנטות לגשר ישירות בין בריעל לבין תשתית. אותם מארקסיסטים המבקשים להשיג זאת באמצעות "סליחת הזוכרה", עוברים אל דרך־חשיבה המוליכה אל הנתוב. מה בעצם "סליחת הנתליך הזכרה" בניתוח מפורט של ממשי? האסמנדיה הקדיה "סליחת הזוכרה" מאבדת את אופיה הנרעי, שוללת מנודת מארכס את אמרגתה המרעית, אין היא אלא תיבה, שמאחוריה ניתן לעשות כל רבר, באשר אין היא ניתנת עוד לתפישה. ניסיון כזה יוביל לעולם אל ספקולאציה בעלמא, ולא היא חשובה בעיני בנימין. לא באמצעות קאטגוריה זאת בי־קש לטפח מארקסיזם, וידידי המארקסיסטים הנרעמו על כך.

אני עצמי ויתרתי במשך כל ימי חיי על ניתוחים מארקסיסטיים. למען הבנת תופעות בבין־העל אין אלה מסייחים לי שום תרומה הגולה על תרומה ניתוחי מאקס ובר הבלתי־מארקסיסטיים. בימינו מתחים המון דברים למארקסיסטים. ואלה אינם אלא תפישות מאקס ובר גרזא ואפשר לפתחן מקאטגוריות ובר בלבר. ובר היה ומקר שמיניו קשר מבוסס בין תנאים הבבריים לבין תופעות רוחניות אולי לא באופן משר כנע. אבל באופן ברזיכות. ברבריקה. כתבי ובר על הסוציולוגיה של הדתות (למשל מסקנתו שלגבראה בישראל וכן להתנהות הדתית סיבות סוציאליותן מפקפקים בעיני מאוד. אבל אני יכול לבדוק ולבחון אותם. ואילו את הכתבים המארקסיסטיים אני יכול לבדוק מאותו רגע שבו משתמשים הם בקאטגוריות הנ"ל. ואין זה בוודאי מקרה, שבנימין לא עשה שום שימוש ניכר בקאטגוריות "הסליחה", כאשר ניסה לאחר־מכן לנתח את ניתוחיו.

מבל מקום, מה שהאריך בינך לבין בנימין היה מפנה לעבר המארקסיזם, ויהיו אשר יהיו הדרכים ו־מידת ההר־משמעות של מפנה זה. רשנית. בבראה. הי־עוברה שבבנימין, למרות הדעניינתו בדתות ולמרות היותו יהודי, לא הגיע מעורר לציונות. אלה היו, החל באמצע שנות העשרים, נושאים שתפשו מקום בודי־בחיבום אישם עם רעהו. בפתח של דבר, גם במצב של מבנת־נפשות הזאת לא הגיע לארץ־ישראל.

קשה מאוד להשיג זאת — לי ובוודאי גם לזולתי. בנימין מעודד לא שלל את אפשרות העלייה לארץ־יש־ראל, עד לימוד האחרון השאיר אותה פתוחה. שקל אר־למור, לא ראוה עוד שום סיבוי בשביל הבבה ה־מרגנית. ובעיניו נתבר, הבראה, רק סיבוי חדש אפשר־רי שראשיתו אולי למעשה בבלשבים. אבל מבחינה עיונית צריך היה להתנסח בנוסח שונה לחלוטין?

הייתי אומר שללא ספק השפיע עליו עמוקות מה שנחה מנשרי, חוויות האינפלאציה בגרמניה וכשלון מאמצין כאחדה להשתרש כאקדמאי מזיי אינרבסיטה.

חדי בנימין ניתק עצמו מניסיונות אישיים אלה, ראה אותם על רקע מבלול התפתחויות של המודרנות בשנים הקרן.

יותר מאחור, הרבה יותר מאחור. בתחום זה נובע אצלו הזלם בלי ספק מהתמוטטות המודרנות בשנות ה־רעות הללו לבני דורו הוא כמעט אינה נתפשת — ר' לו בקירוב — עליידי דור הבוה. התמוטטות יחסי אנוש וחברה בתקופה הזאת תובן אך בקושי למי שלא לקח בה חלק. ניכר בספרות הגרמנית, כמו גם בכתבי בנימין, שבגבר היה עדיין מן הסופרים לחדור בעין פקחה אל לב התופעה הזאת. ואצל בנימין מתוסף ל־כך כשלונו האקדמי. חדיתה של ממש אל לב תופעות שבחת, בעורת ניסיונות פרשנות מארקסיסטית, מצדה אצלו רק מרגע מגעו הקרוב עם הסופר ברכט, בלומר הזל ב־1929. בהתבטאויותיו המארקסיסטיות בכתביו, כבר־שר מתיו בין 1924 ו־1929, אין שמץ של שיטתיות. הוא קרא ב"קאפיטאל" בעיקר מה שקראו המשכילים כולם — ומה שנוגע יחסית מעט בצד הכלכלי של המארק־סיזם — את הפרק הנרע בעולם סלו הטשונה ביותר על "אופי הפטיש של הסחורה". זה הפרק אשר הרשים את המשכילים יותר מכל ועשה בתוכם נפשות להשק־פה מארקסיסטית. האנאלוגיות שסיפו לחן שם מארקס בין הסחורה לבין הפטיש, מה שאמר שם על האנאלוג־יות הללו — הלן־מחשבה חדה הא גם אצל בנימין ומראה שאת הפרק הזה אמנם עיכל. זה אופייני מאוד.

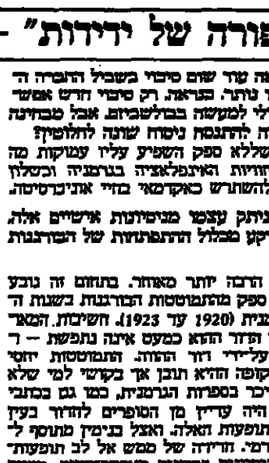

גרשם שלום

ולטר בנימין

אשר רייך / תמונה צפונית

(ע"פ ציור שבדי אנונימי מהמאה הי"ט)

גַּם הָרוּחַ מוּבֶטֶת בְּמִלְמוּל צִפּוּיוֹת
כְּמוֹ פָּנִים צְפוֹנִיּוֹת אֵלֶּה. הַתְּהוֹת
בְּתְמִינָה. רַק הַעֵינַיִם עוֹדָן מְנַחֲלוֹת
בִּנְרָעוֹרוֹת מִן הָאוֹר הַדָּק

וּמִן הַכִּשׁוּרָה הַנּוֹסֶלֶת עָלֶיהָ לְפִתְעָ
מֵהָאֶגֶרֶת שֶׁבְּיָדָהּ. לְמִתְבּוֹנֵן בְּאֻמִּיּוּת
תִּתְגַּלֶּה אִשָּׁה מְעֻדֶּנֶת לְמַרְאֶה
בִּלְטוֹנוֹת הָאַרְבָּעִים הַמְקֻדָּמוֹת.
שֶׁהַזְּמַן סָפָא בָהּ. כִּשְׁעוֹן הַיּוֹר שֶׁמַּעֲלֶיהָ.

כַּף תְּשֵׁאֵר מֻטֶּפֶת כְּסוֹד תְּקִיעָה
וּבְדִידוּת כְּסֵרִית שֶׁל גְּבֶרֶת אֲמִידָה.
רַק זְמָנִים חוֹשְׁנִיִּים שֶׁאֲצֹרָה בְּתוֹכָהּ
הִנְצִיחוּ אֶת מַבְטָהּ הַבָּחוּל. הָרְדוּק,
שֶׁמַּצִּיר לְעַצְמוֹ קֶרֶן רַבָּה שֶׁל שֶׁמֶשׁ
בֵּין עֲנָנִים לְבָנִים כִּשְׂרוֹת יַסְמִין

וּבְתוֹךְ הַדְּבָרִים הַחוֹלְפִים כְּהַד לְחַדְ־פַּעֲמַיִתָּם.
עוֹד יִנְעַם בְּמַהֲרִיוּת הַשִּׁנּוּי שֶׁל הַמִּסְתַּבֵּל.
כָּל חִסְנֵי הַהָדָר. בּוֹ תָּמִיד תַּעֲמֹד חֲצוֹת־יוֹם.
הָרְדוּם הַכָּבֵד. מַעֲרֶכֶת כְּלֵי הַרִּסִּינָה. סְפָדָה
עַתִּיקָה שֶׁל וִיקִינְג וְהַיָּשָׁר הַמַּצִּיץ מֵהַחַלּוֹן, לְיָדוֹ
הִיא עוֹמֶדֶת. לְעֵר תָּעֻמָּד. עוֹדָהּ מְצֻפָּה לְבַעֲלָהּ
בְּאֶמְצַע הַמַּר. בְּאֶמְצַע חַיָּיהָ.

יצחק לאור / אלוהי הסליחות

בְּכִנִּיסָה לְמַצֵּבָה דִּבֵּר בֵּאלֹהִים.
סְרָם לְסַסִּיקִים עַתִּיקִים הַנּוֹגְעִים בְּדָבָר
אָמַר לְאִשְׁתּוֹ הַתַּיָּר: אֲנִי. רַק אֱלֹהִים
יָכוֹל הָיָה לְזַמֵּן שׁוֹמֵר לְשַׁעֲבָר
עַל הַגְּדֵר הַחֲשְׁמֹלֶת וְאָסִיר שֶׁלּוֹ לְאוֹתָהּ
חָנוּת DUTY FREE. חֶבֶל שֶׁלֹּא צִלַּמְתִּי.
אִשְׁתּוֹ (שֶׁל הַתַּיָּר — זוֹ שֶׁל הַשּׁוֹמֵר
נוֹתֶרֶת בַּבַּיִת לִשְׁמֹר עַל הַסֶּסֶק וְהַנְּעָרִים.
אִשְׁתּוֹ שֶׁל הָאָסִיר נִשְׂרְפָה מִזְּמַן) דְּמוּבֹנָנָה
בְּתַבְלִים הָעוֹלָלִים וְאָמְרָה אֱלֹהִים
כַּמָּה דָם כְּתָבִים אוֹ אֱלֹהִים אֵינוֹ הַבָּעָה
בַּמַּתְּבֶת אוֹ מִי זֶה הַפֶּסֶל הָאֱלֹהִי הַזֶּה

ישראל אלירז / לפני

לִפְנֵי זְמַדְּמָה הָיִיתִי בְּמָקוֹם אֶחָד מִן
שֶׁמִּתַּי בְּתוֹכוֹ וְכָתַבְתִּי דְּבָרִים שֶׁאֵתְרֶיכֶם. בְּאוֹר.
בְּתוֹךְ הַנֶּשֶׁם. קָרָאתִי בְּהֶם וְלֹא נִשְׁעַתִּי.
הָיָה שֶׁהַחֲזִיקָה בָּהֶם עֲשָׂתָה מַה שֶׁהַנְּשָׁמָה עוֹשָׂה לְגוּף
הַחוֹלֶה מִכָּאן עַד כָּאן בְּלִי לִפּוֹל עַל סֵפֶר שֶׁנִּיָּה.
נָתַבְתִּי עַל צְעָדִים. עַל מְעִידָה. קְלוּת רַבִּים. עֲצָמִים
מְשֻׁמָּטִי בָּה. קְשָׁרֵי הָבֶל. שֶׁזֶּה הִמְשִׁכּוּ אֶת לִבִּי
בְּחֹסֶר הַשְׁוֵר שֶׁל אֲרֻבּוֹתָם. בְּעֶנֶל הַקְּלָעִים
לְמַקֵּם הַאֲרָעִי הַזֶּה. לְרִיר.
מִתּוֹךְ יָדִי נָשַׁם עַל נָשַׁם עַל עֲצֵי הַצְּמִיר.
מַה הִמְשָׁם עָלוּ מִיבֵי קוֹל לֹא בְּרוּר. בְּלִי גְּלוּי.
הַיְתָכֵן שֶׁבְּאֹתָהּ בֵּית מָשָׁם מִן הַהַכָּבִית אֲלוּלָה
הַמְשָׁם אֲמוּמָה. אֶלָּא אַם כֵּן. הַמּוּם.
פְּתוּמָה אוֹ אֲרִשְׁוֹן הַעֵין הַמַּגִּים בָּהוּ
אֲנִנִי יוֹדֵעַ אַם מַה שֶׁנִּכְתַּן לְגַבֵּי כֹּהַ לְגַבֵּי הַחַיִּים.
אֵיךְ יְכוֹלִים אֲנָשִׁים לִישׁוֹן בְּתוֹךְ אֲזִיקֵי הַדָּבָר.
לַעֲבֹר יַמְלִילָה בְּלִי לְהַרְגִּישׁ אֲמִילוּ
מִשְׁוֹשׁ־מִלָּה אַחַת עַל דַּרְדַּסְמָרוּת?

(סוף בעמוד 17)

התגלות, גאולה ומשיחיות

(לקראת הופעת ספרו של גרשם שלום "ולטר בנימין — סיפורה של ידידות" — בהוצאת "עם עובד").

ולהלן חלק מראיון של גרשם שלום עם ד"ר עיתנאי יָרֵב דָּבָם, כפי ששודר בטלוויז־יה הגרמנית ביוני 1976, על צאת הספר בגרמנית).

דבם: מר שלום, בגרמניה הופיע בשנת 1975 ספ־ר "ולטר בנימין — סיפורה של ידידות". פגשת את בנימין כבר לפני מלחמת העולם הראשונה ועד ל־1923. שנת עליתך לארץ־ישראל, נפגשתם לעתים תכופות והיית קשור אליו קשר אמיץ. מה קירב אותכם בשנים הקן?

שלום: כאשר הכרתי את בנימין היכרות אישית, ב־קיץ 1915, היה, זה הענין המשותף שמצאנו בשיקולים פילוסופיים, שקירב אותנו. לאלה היה לבי פתוח לדור־זה, ואילו בנימין, שכבר הספיק ללמוד פילוסופיה במ־שך שנים אחדות באופן רציני, הקרים אותי בזאת, אחר־כך קישרה ביננו במידה גוברת התעניינותו של בנימין בנושאי הנלהבת להתחדשות היהדות בתנועה הציונית. יחסי אל ענייני־היהדות השפיע השפעתו על בנימין ועודד בו אותו. בסוגיה זו היינו משוחחים שי־חות אינטנסיביות מאוד.

באיזו מידה קרא בנימין על תולדות ישראל או על מיסטיקה יהודית?

זמן מה נהג לעיין בנושאים אלה בהשפעתי או על־פי המלצתי. בייחוד בשנים 1916—1917. אבל השיחות ביניהם הסכילו אותו יותר, כי הוא לא עסק בפרטרוס או לעומק מחומר מוסמכות והיהדות והגותו־ישראל ר־הבה מאלה למד להכיר בעליפה בשיחותינו על אודות יהדות. תחילה לא דובר בהן כלל על קבלה. הכרתי בביתו של ליומר מפשר של היסוד המיסטי ביהדות ר־של הקבלה בכלל. רק ב־1919, ארבע שנים לאחר שה־כרתי את בנימין. בשנותי האחרונות בגרמניה. מסוף 1919 ועד לסתיו 1923, החלפנו רעות. כמובן, גם ב־נושאים הללו, אולם לא אומר שדחקא בעיות המסתר־רין ביהדות הן שמשכו את רוחו. אך השאלה, מהו בעי־צם היסוד היהודי, שבתוה את לבו ביותר, כי חש בחוד־קה הזדות יהודית. בכך לא פקפק כל עיקר. פעם בו תמיד רגש יהודי מוחק — עד לקנא. לברכם הפריע הדבר מאוד ועוד כדי קשרינו עם בנימין.

דאם: היתה בשובילו השאלה במה מתבטא הדבר היהודי מחשיבו. בלומר האם הצעקה אותו השאלה ביצד ניתן לחיותו באופן ממשי?

עליכן לא היה לבנימין מושג ברור. הרי כולנו עמדנו בנירון זה על פרשת־דרכים. אף אני עצמי סבור הייתי שיש לחקור ולבדר אילו יסודות נשתמרו ביה־דות במלוא חיותם. בעיה זו הפעיקה אותי כל ימי. לגי־שת בנימין אל היהדות היה אופי של קליטה פאסיבית מעיקרה. תוך מודעות לאישיותו כיהודי. הוא רמז על־כך לעתים גם בכתביו, גם בעיבל מסוגי מסורת יהודית ב־הגותו. זה ניכר בחיבורו על קפקא ועל נושאים אחר־רים.

כלומר, קיימים אצלו כתבים, שפירדשם המשורר ר־הבנתם אפשרייים. במידה זו או אחרת. רק בשמגלים בהם קאטגוריות יהדויות באלה?

אכן. אני סבור שבמשגיו על פילוסופיית הלשון. ל־משל, או על מוסר, גלומות מגמות יהדויות מוהקות ר־אותה להלן־מחשבה יהודי. הין לו, כמובן, ציפיות משר־לו, סובייקטיביות מאוד, ממה שתוכן אצלו כיסודות יהדויים — תופעת הנבואה והמסתיזות. זה מצוי כבר ב־ראשוני הכתבים שחיבר לפני שפגשתיו. בעיות אלה

העורך: אברהם רמון

תרבות וספרות

סודה של אולגה / מתוך כרוניקה משפחתית

סיפור מאת רות אלמוג

כשאמרה לי אולגה בטלפון "באי אלי לארוחת צהרים וני דבר", לא האמנתי למשמע אזני. בביקורי הקודם בפאריס התחמקה מפגישה כך. מכל מקום, הנרשמתי. עכשיו הסבירה לי כיצד להגיע לסרקלו – מקום מגורה – אמרה "או רבאר" וניתקה. כשחנתתי את האפרכסת על התושבת שלה, היו לי, כשום מה, דמעות בעיניים.

בדרך לתחנת הרכבת סרלאזאר קניתי לה בחנות מעדנים קופסה מהודרת של ערמונים מסוכרים. קופסת הקרטון היתה גדולה ומרשימה ובכל זאת היתה זו מתנה לאיקרה.

בואר סרלאזאר שלשלתי מטבע לאוטומאט וכרטיס רכבת נפלם ממנו. לא היה לי מושג שעלי לנקב את הכרטיס בעשרי בשער אל הרציף. שבו כבר המתינה הרכבת שלי. מאחד יחור הסבירה לי אולגה שזו עברה. "אפשר היה לעצור אותך על דבר כזה", אמרה, "יש לך מזל שלא עבר קונדוקטור בקרוב".

במשך כל זמן הנסיעה הייתי מתוחה מאוד. חששתי שאחמיץ את סרקלו. לפיכך השוויתי בין התחנות המצוינות על המפה שמעלי לבין אלה שבהן עצרה הרכבת. זו הסיבה שכמעט לא שמתי לב אל הנוף.

התחנה של סרקלו היתה שקועה בערוץ צר ונראתה שוממה ומבודדת. אף־על־פי־כן היתה מצוידת בקיר כתובת־ענק בוצת שחורה "הלאה חומייני". בעת ההיא ארעו בפאריס ובתי בשויות אלימות בין סטודנטים ארצאיים כמעט מדי יום ביומו.

עליתי מן הרחובה במדרגות־עץ תלולות והתקדמתי לעבר הסרבר המסוגר. לאחר זמן פניתי אל רחוב של בתים ודשים ונאים. והיה לי ברור שאני נמצאת בשכונה של אנשים אמידים. מצאתי את הבית ללא קושי. כשצלצלתי בפעמון נפתחה הדלת ללא שהות ושמלי ניצבה אשה קטנה. בת בימים. לרגע אחד חשבתי שזאת סבתא שלי שקמה לתחייה. הדמיון היה מדהים ר כמעט קראתי בקול: "רגינה" אבל תיקי ומיד הראיתי את הנהר ולים. אפה של סבתי היה נשרי ובולט. יחדי במבוגש. לא כן זה של אולגה. שהיה קטן ודקיק, כמעט סולד. התנשקנו, וכשהקתה מעלה נצנץ צלב הזהב שעל צוארה בעיניים שלי. אמרתי לה "את דומה לרגינה, הסבתא שלי". אולגה אמרה: "אני לא זוכרת אותה. היא ביקרה אצלנו בזינה אולי רק פעם או פעמיים. בואי תיכנס".

מחדר־כניסה חשוך נכנסנו אל טרקלין רחב־ידיים וטלא אור. ליד הכניסה, מימין, ניצב פסנתר־כנף גדול, וממולו, בקצה הרחוק של החדר, ניצב גל ופליו פתוחה לרווחה. על הקירות היו תלויים בצפיפות שטיחי־קיר גדולים. חיזורים ודהויים. כה עדין היה המעבר בין הגוונים הבהירים עד שדמתה היה בר־אשונה, כי הם ריקים מכל תוכן. רק מקרוב הבחנתי עד כמה מורכב מעשה הציור: כולם תיארו. מחזות מחיי ישו ומשפחתו והיה משוקע בהם רגש רחי ברור, למרות שהיא היה מוסווה במרכבות העשירה של המסווה. הגוונים נראו לי כצבע־שלג או קרח. הריאפון שלהם היה מוגבל ביותר: מלבן עד אפור כהה. מיני צוננים קלושים. ורודים למיניהם וחכלכלים. מעט מאוד שחור ומעט מאוד בורוד. כהה מאוד. לא היתה בצבעים שום חריפות. להיפך. אטומים ועמומים היו ורודים בקודים מעוגלים ללא גבולות מוגדרים.

שטיחי־הקיר הללו עוררו בי השתאות רבה. "שלדג" שאלתי בזהירות. היא נענעה בראשה. "חשבתי שאת פסלת", אמרתי לה. "אז, כבר מזמן לא". עניה בחיוך.

רק מקרוב ניתן היה להבחין בעושר המרחים של הצבעוניות. שתמצנה לכלל אפרוריות ודודות מוחמה. הם היו כמו סד שנתגלה ונחשף רק בבריקה קפדנית. אלא שמקרוב אפשר היה לקלוט רק את הפרטים ולא ניתן היה להקיף את הכוליות. כתוצאה מכך, הצופה בהם תמיד הוחמץ משהו: אם ראה את המחזה המתואר, הפסיד את הפרטים, וכשהתרכז בפרטים, לא קלט את המחזה.

אולגה אמרה: "כבר שנים רבות אני עושה את שטיחי־הקיר האלה. כל שטיח זו עבודה של שנה. הצגתי אותם במקומות רבים. לפני שנתיים הצגתי אותם בדוסא והיתה גם תכנית להציג אותם בירושלים. בעלי ואני רצינו מאוד לבקר בירושלים, אבל בגלל האסון שקרה לנו, זה לא יצא אל הפועל. בואי, שבי".

ישבנו בכורסאות נוחות ליד שולחן־קפה. במקו ואני שאלתי אותה: "איזה אסון?"

"בעלי חולה מאוד", אמרה. "אספר לך מיד. אבל קודם כל תשתי משהו?"

היא הלכה אל המטבח וחזרה עם מגש שעליו שתי כוסות של לימונדה. הגשתי לה את מתנתי. "לא היית צריכה..." אמרה וקרעה את נייר העטיפה. מתוך קופסת הקרטון המפוארת הוציאה קופסת־פח פשוטה וחלקה. סתם קופסת שימורים עגולה, חשופה מכל תווית. לא היה לי שמץ מושג, שהערמונים המסוכרים נתונים בקופסת־פח. שוב הלכה אל המטבח והביאה פותחן קונסרו ולא־יעיל. החלה לפתוח את הפחית. הפח היה עבה והפותחן – גרוע והוא יצר מין אמרה משונה מסביב לפתח. אולגה לא נזהרה ואצבעה נחתכה וחחלה זבה דם. "אוי" קראתי. הרגשתי אשמה ולא ידעתי איך להתנצל. אולגה הניחה את הפחית על השולחן ואמרה: "תתכבדי". אבל לא יכולתי מפני שהאצבע שלה, שהיא כרכה עליה ממחטה שהוציאה מכיסה, עדיין זבה דם. "את מוכרחה לחבוש את זה", כמעט צעקתי והיא הייכה חיוך קלוש וחלכה ושבה עם תחבושת סביב האצבע הפצועה.

אולגה התיישבה בכורסה, הביטה בי ואמרה: "היו לנו נישואין מאושרים מאין כמותם. כל החיים שלנו אהבנו זה את זה עד שיגעון. מעולם לא נפרדנו זה מזה אף לא ליום אחד, והכל עשינו תוך תיאיצות. היתה בינינו הרמוניה מושלמת. עכשיו אני לא יכולה לסיים את השטיח הזה. הוא ניצב פה בלתי־גמור על הנול עוד מעט שנה. איך אני יכולה לדעת אם מה שאני עושה טוב ונכון, כשהוא לא כאן כדי להגיד לי. את יודעת, כל ספר שכתב, כל יצירה, תמיד נתן בי. בבוקר היה כותב ואחרי־הצהרים הייתי קוראת. היו לנו חיים מושלמים. לא. אף פעם לא נפרדנו, אפילו לא ליום אחד. ואז. לפני שנתיים בערך, גילו אצלו איזה גידול. לא ממאיר, אבל מציק. אמרו שאני צריכה לעבור ניתוח. אבל בעלי פחד. הוא ממש בכה. לא רצה שאלך לניתוח. דחיתי זאת מחדש לחודש. סבלתי מאוד. אבל דחיתי. עד שהילדים שלי – כולם רופאים. אם יודעת – אמרו שיר. אי־אפשר יחור. אני מוכרחה לנתח. ראיתי כמה קשה לו הענין וסירבתי לו מיסה ליד. הלכנו שנינו לבית החולים ולא נפרדנו. בלילה שלפני הניתוח הוא ישן לידי. בבוקר בא הנן הכבוד שלנו. הוא לא עזב את אבא אפילו לרגע. אבל כשלקחו אותי לחדר הניתוח. אבא התמוטט. הוא פשוט לא האמין שיראה אותי שוב. הוא התחיל להשתולל ורצה להיכנס לחדר הניתוח כדי להיות לידי. וכמובן שלא הניחו לו. בני היה אתנו כל הזמן. אבל הוא התמוטט לגמרי. היו צריכים לקשור אותו ולהחיק לו דזיקת־הרגעה. כשהחזירו אותי לחדר אחרי כמה שעות, הוא ישן. כשהתעורר לא חזר עוד אל עצמו. הוא לא הכיר אותי. הוא דיבר שטויות ולא הכיר אותי יותר, וגם לא את הילדים שלו. המוח שלו כמו נסתם מן הנוף שלו. הלך, נעלם... היינו מוכרחים לאשפז אותו במוסד. אני נוסעת אליו פעם במדרש, כי זה רחוק מאוד. אבל אין בזה שום טעם. הוא לא מדבר אתי. הוא לא יודע מי אני. הוא כמו צמח. אי־אפשר להאמין או להבין את זה בכלל. עד לרגע שבו לקחו אותי לחדר הניתוחים הוא היה במלוא הכושר האינטלקטואלי שלו... את יודעת כמה ספרים כתב? באי. אראה לך". והיא הוליכה אותי לחדר אחר מלא ספרים והיתה שם בוגנית אחת וכה מרף שלם עם ספריו. ראיתי שאלה היו ספרי הגות ודת ומוסיקה. הוא כתב על ניטשה ועל פיכטה ועל בטהובן ועל הרומאנטיקה הגרמנית בספרות ובמוסיקה, כל מיני ספרים. "הוא היה מלומד גדול", אמרה.

"איך הכרת אותו? שאלתי.

"אה!" אמרה ופניה נמלאו אור. "בזינה. הוא בא לקונצרט של מוסיקאים ואחר מרסל פגש אותו שם", (מרסל, חשבתי בתר־עומת, מה פתאום? שמו היה מרצל ולא מרסל). "והביא אותו לביתנו. הייתי בת שמונה־עשרה והוא היה בן עשרים ושמונה. התאהבתי בו. הוא חזר לפאריס ואני התחלתי ללמוד את עיקרי הצגרות. הוא לא עמד על זה. אני רציתי. ואחר־כך הסרתי את דתי, תוך אמונה גמורה, והתחתנו. בעלי היה מאמץ גדול. קאתולי אדוק, וגם אני". "חשבתי", אמרתי לה בזהירות, "שכבר בזינה היינתם נוצרים. ליאון אמר, שאבא שלך נעשה קאתולי כדי שיוכל לקבל משרת יועץ־דתי".

"שטויות! קראה, "ליאון תמיד המציא כל מיני סיפורים. אבא שלי המיר את דתו אחרי המלחמה. כשחזר ממקסיקו ובא לגור אצלי. ממש לפני מותו. היתה לו הארה והוא הבין שהצגרות היא הדת האמתית. הוא אמר שהוא רוצה למות ולהיקבר בנוצרי".

יידעתי שזה כלומר: דוד אמי ובנו מרצל. ברחו למקסיקו. זכרתי היטב את המכתבים שהגיעו משם לסבתי עם הבולים היפים והגדולים שהיינו מדדים בהזדהות. אבי היה מביא את המעטפה במים עד שהבול היה ניתק כמעט מאליו, ואח־כך היה מייבש ומחליקו ומרכיבו באלבום. אחרי המלחמה, חזר מרצל לחיינה. ידידי, הצייר אחיאש הופשטטר היה פוגש אותו שם בבית־קפה בחמי, שבו ישבו אמנים פליטים. "הוא היה קר מנטיס קנאי", אמר לי. לא ידעתי שהאב בא לפאריס והשתקע בבית־בתו.

"הוא מת כמו קדוש", אמרה אולגה. "בשנתו. הוא נרדם על הכורסה בזמן שקרא בברית־החדשה. הילדים התאבלו מאוד. הם אהבו אותו עד שיגעון". אמרתי: "משה סיפר לי ששמע פעם יצירה של מרצל, מדרגית מאוד, לשנים־עשר צלי".

"כן", אמרה, "קשה להבין את המוסיקה שלו. זה מאוד מודרני".

"שמעתי שכתבו עליו ספר. אולי יש לך במקרה?"

שוב נמלאו פניה אור. עדיין היתה אשה יפה. עור רק מאוד ולבן־תכלכל ושיער דק, כמעט חום. היא יצאה אל החדר הסמוך, ודר העבודה של בעלה, חדר מלא ספרים, ושבה וביחה ספר כתוב גרמנית. עלעלתי בספר והבטתי בתמונות של מרצל בשלבים שונים בחייו. אבל שום תמונה לא נרקמה בדמיוני, לא חשתי שום קרבה והוא המק ממני. חשקתי בספר מאוד. אבל לא העזתי לבקש שיתנו לי אותו במתנה.

"בשבע הבאר", אמרה, "אני נוסעת אליו לחיינה, לביקור קצר", חשבתי בלבי שאולי יום אחד אסע גם אני. במכתב היחיד שכתב לי אי־פעם, אמר: "אני שמח לשמוע שאת סופרת. אני שמח שבמשפחת הסחרים שלנו, יש עוד מישהו שהוא חריג, עוד אמן אחד".

הזדהיתי אתו מאוד, למרות שבעצם לא כל־כך ידעתי על מה הוא מדבר. מעטים שרדו מן המשפחה. הרי גם הוא הכיר אותם רק מן הסיפורים.

פתאום אמרה אולגה במעין התעוררות: "את יודעת שיש לנו קרדינאל בוואטיקן מן המשפחה שלנו?"

הבטתי בה בתמהון ובאי־הבנה. "כן, כן," אמרה במהרגש. "יש לנו קרדינאל בוואטיקן מן המשפחה. הקרדינאל הפרין."

מעולם לא שמעתי עליכך ולא האמנתי לה. כבר מזמן לא האמנתי לה. מרגע שנכנסתי אל הבית הזאה והמסחרר הזה לא האמנתי, מרגע שהתבוננתי בשטיחי־הקיר החיוורים שלה, שב־עכם הסתערו המחזות הללו מחיי ישו, עד שכמעט לא ניתן היה להבחין בהם. אבל זמן לא רב אחרי ביקורי בפאריס, בארץ, נודע לי מפי ידיד, שבפלייתו של האפיפיור הפולני אכן יש קרדינאל אחד בשם רוברן. אם הוא באמת מחייתו על משפחת רוברן שלנו – של אמי, של אולגה, של מרצל, של ליאון – זאת לא הצלחתי לברר.

משום מה התבוננתי בפסנתר והיא קלטה את מבטי. לא היה לי ספק שזה פסנתר יקר מאוד. "זה הפסנתר של בעלי". אמרה והציגה בראשה לעומתה. "היו לנו חיי ישראל בירושלים, לגמרי בירושלים", אמרה בעצבנות. "אחר־כך הסיפר "את יודעת שיש לנו ארבעה ילדים, שני בנים ושתי בנות, כולם רופאים. אבל כשהיו קטנים לחר כל אחד מהם לגנן בכלי אחר והיתה לנו חמשייה בבית. היינו נוחנים קונצרטים. בימי ראשון אחרי הצה־רים היינו מזמינים אורחים והיינו מנגנים. בעלי ניגן בפסנתר, הבנות ניגנו בכלי־מיתר הבנים בחליל ובקלרינט. זה היה מושלם. ממש מושלם. כל־כך קשה לי לחפוס שהוא לא כאן, אני. הוא כל־כך חסר לי". היא שתקה ולאחר זמן שאלתי אותה על קטה, הבת של יעקב רוברן שליפציה. ידעתי שהיא היה בצרפת. בעיר־שדה בשם בזיר. ידעתי שגם היא הסירה את דתה לקאתולית ושבעלה פרופסור. אולי סתם מורה.

אולגה עיוותה את פניה בתיעוב "אין לי שום קשר אתה", אמרה. סקרתי אותה במבט חוקר והחתתי שתאמר דבר נוסף והיא חשה בציפייתי כי אמרה מיד: "היא עברה בשיחות הנסטאפו בזמן המלחמה. הלשינה. אחרי המלחמה תפסו אותה וגילוה לה את הראש. יש לה מזל שלא הציאו אותה לחורג. אחרי המלחמה הם קיבלו כולם את שלהם. כל המלשינים ומשתפי־הפעולה למיניהם."

אמרתי לה: "אני לא מאמינה. זה סתם סיפורים. גם עליך ועל בעלך מספרים מיני סיפורים שכאלה".

זה פשוט נפלט לי במין רחף שלא יכולתי לבלום. הבנתי שיש בלבי איזה כעס. "מזה" צעקה אולגה בנשמת־נחש.

"ליאון סיפר שהפקרת לגסטאפו את בני הדודים מבוך", אמרתי לה.

"מה את מדברת?" צעקה, "את יודעת מה הם עשו? הזכאנו אותם בבית הישן שלנו בבאי תוך הסתכנות עצומה. הם – מאחורי הגב שלנו עסקו בשוק שחור. בעלי היה בדיסטאנס. הם סיכנו את חייהם. הייתם מוכרחים לגרש אותם. אילו נתפסנו היו שולחים את כולנו".

"האם ידעו בסביבה שלך שאת ממוצא יהודי?" שאלתי.

"איש לא ידע. אף פעם. איש לא יודע עד היום. אל תשכחי שבאתי לכאן מודינה. וכשהאתי כבר הייתי קאתולית. ובכל זאת, כשהם באו וביקשו עזרה, הסתרנו אותם אצלנו במרתף. אבל הם סוחרו בשוק שחור מאחורי הגב שלנו. החברים של בעלי בדיוק מאנס הזהירו אותו. הם היו כפרייטוטה. הם לי ילדים קטנים. אל תשכחי".

לא אמרתי דבר. כבר הייתי רגילה לכך שניתן לספר סי־פורים כך ואחרת, בגרסאות שונות.

אולגה אמרה: "ערכנו התייעצות. בעלי ואני. ולא כבר סיפרתי לך שעשינו הכל ביחד באופן מושלם. אף פעם לא היו בינינו שום חילוקי־דעות. שום ויכוחים. את יודעת שבמשך יותר מחמשים שנות נישואין לא רבנו אפילו פעם אחת?"

אחר־כך אכלנו ארוחת צהרים. הצטערתי שנאלצה לטרוח בגללי, אבל היא הסבירה לי שהעוזרת שלה הביאה הכל. "היא באה כל יום לשפתיים. כבר קשה לי, את מבינה. גם אני לא כל־כך בריאה. לכן, אני נוסעת אל בעלי רק פעם בחודש. זה רחוק, המנור שלו. אבל מטפלים בו שם היטב". אחר־כך הוסיפה באיזו אי־רשות: "הוא ממילא לא מכיר אותי. רק את הבן הבכור שלנו הוא עוד מזהה לפעמים..."

קינחנו במיני גבינות. כל שעת הארוחה נצבעה בעיני התחבושת הלבנה שעל אצבעה. קופסת הפח וכה הערמונים המסוכרים שהבאתי לה, ניצבה על השולחן המנור. לא טעמתי מהם וגם היא לא טעמה.

אולגה אכלה מעט מאוד ותיכר היה בה שהיא נסערת. עזרתי לה לפנות את הכלים. היה לה מטבח מודרני, רחב־ידיים ומעוצב קנאה.

חזרנו וישבנו והיא אמרה "ליאון הוא משוגע. מה פתאום סיפר לך כאלה מין סיפורים. ועל קטה לא אמר שום דבר?"

"לא", אמרתי, "מעולם לא אמר שום דבר על קטה".

לא האמנתי לסיפור שלה. היה לה איזה צורך בסתר, לא ברור. להמציא אותו. מין תירוץ מחריד שכזה לניתוק הקשר עם קרובת המשפחה היחידה שלה בצרפת.

לפתע קלטתי את החדרה שלה. סמויה, לא ברורה, אבל קיימת בעליל. הבסתי בה וחשבתי בלבי שהיא אשה מאוד נפחדת.

"זאת היתה תקופה נוראה", אמרה פתאום, "נוראה נוראה... את מבינה, זאת הסיבה שבגללה לא תוכלי לעולם לפגוש את הילדים שלי".

"אני לא מבינה", אמרתי.

"הם לא יודעים. הם לא יודעים שום דבר. הם גם לא יודעו לעולם".

"לא יודעים מהי" שאלתי במפגיע.

"הם לא יודעים שאני יהודיה".

"מה?" אמרתי באי־הבנה גמורה, "אבל הרי את לא יהודיה. את קאתולית".

"את לא מבינה", הסבירה לי, "הם לא יודעים שאני ממוצא יהודי. לא סיפרתי להם. זה היה הסוד הגדול שלנו, שלי ושל בעלי. אף פעם לא סיפרנו להם. כל החיים שלי אני מפחדת שאולי דבר כזה כמו היטלר יקרה שוב. אני לא רוצה שתרחף על ראשם איזשהם איום שהיא סכנה. אנחנו החלטנו לשמור את זה כסוד ברגע שהתחילו העניינים. זה היה חיוני ביותר בימים ההם. ואחר־כך החלטנו שלעולם לא נספר להם".

היו יותר מדי פרצות בסיפור שלה. אם אבא שלה המיר את דתו רק כששב ממקסיקו פירוש הדבר שמרצל נשאר יהודי. ואם כך הדבר. איך הסתירה את העובדה הזאת מן הילדים שלה. הבספר על מרצל – כלום לא כתוב שהוא ממשפחה יהודית? והשם רוברן? איך היא מסבירה אותו? הרי זה שם יהודי לכל דבר?

חשתי אי־נחות הולכת וגוברת, משהו כעין מחנק. השקרים תקעו אותי. מה אמת ומה שקר, שאלתי את עצמי ודעתי שלי עולם לא אדע את התשובה על כך. במכתבו האחד והיחיד אלי, כתב לי מרצל בתרעומת, שמעולם לא התכחש ליהודתו והי הוכחה לכך היא שהוא נמנה עם אגודת ידידי התנועות הפילוסופית הישראלית. חשבתי על כך ושאלתי את עצמי. אם אין גם זה שקר. מעולם לא בדקתי זאת ואין בדעתי לבדוק אחר ריו. אולגה היתה שרויה עתה במצוקה נוראה, פניה היו מתוחים וחיוורים. היא אמרה, "את חייבת להבין אותי". כמעט בתחינה אמרה זאת.

"אני מבינה", אמרתי לה, "אין בכך כלום. זה בסדר גמור".

"אני מצטערת שלא תוכלי להיפגש אתם", אמרה, "אני באמת מצטערת. הם ילדים נפלאים. עד היום הם מגיעים יחד מדי פעם. כשהם מוצאים זמן להיפגש, הם רואנים לי ולבעלי במסירות רבה. חבל. חבל שלא תוכלי להכיר אותם. זו זכות להכיר אנשים כאלה. הם באמת נפלאים".

עכשיו ראיתי עד כמה לא היתה באמת דומה לסבתא שלי, רגינה. היה בפניה משהו רופס, ולמרות הרמיון הבחיר בגון העור, באיכות השיער, בצבע העיניים ובמבנה שלהן, היה ביניהן הבדל כביר. פניה של סבתי ביטאו עיקשות ונחישות. ואמנם, היתה אשה־קשה ובלתי־מתפשרת, משהו שתמיד הפריע לי. אבל עכשיו, כשאולגה מטלי, נמלאתי געגועים אליה והתפייס תי אתה בלבי.

אולגה תפסה בקופסת הפח של הערמונים המסוכרים והגישה לי. "הטעמי", אמרה.

האצבע החבושה שלה, הפציעה שנפגעה בעטיי, בגלל באי, בגלל מתנתי, נעשתה פתאום סמלית בעיני. לכן לא סירבתי, ובזהירות, כדי לא להיפצע, הוצאתי ממתק אחד והנשתי לפי. הערמון המסוכר ניחוח בפי וטעמו – טעם גן־עדן.

"אני חושבת שאפרד ממך עכשיו, כבר מאוחר", אמרתי לה וקמתי ממקומי.

היא קמה אחרי, וכשאספתי את תיקי אמרה: "אני מקווה ששמרת את הכרטיס. תוכלי להשתמש בו בדרך חזרה. חסכת לך כסף. אבל בפעם הבאה אל תשכחי לנקב. זו עברה. מתייחד סים לכך כאן בחומרה רבה".

ליד הדלת נשקנו זו לזו וכשחיבקתי אותה הרגשתי כמה קטנה ושבירה היא האשה הזאת.

בראש המדרגות שירדו אל הערוץ ואל התחנה, ניצב בית־עץ צבוע בלבן. שם קניתי כרטיס לפאריס. את הקווים השלכתי כפח הזבל הראשון שנקרה על דרכי נצאתי את ביתה של אולגה.

מטולי בלטה באיזו אלימות כתובת הענק "הלאה חומייני" הרכבת היתה נכנסת לאט אל התחנה.

כל הדרך חזרה התלבטתי ביני לבין עצמי. בולמת את החשק הזו לחפש בטרדיך הטלפון את ילדיה, לצלצל אליהם ולה־תודע, נאבקת בדחף לבגוד בה, לא בשם האמת ולמענה, אלא סתם כך, מתוך איזה צורך ילדותי, מתוך הרגשה המציקה כל־כך לנעת עוד ועוד ושוב ושוב במה שנצטייר לי כבשרשרת שלי, כמו היה בסחוה של הזוועות כזאת לחשוף בפני טפח נוסף, נסתר ולא־רודע של עצמי.

כלום אעמוד בפיתוי הזה. הפיתוי המתוק של הבגידה, גם בעתיד, אם איקלע. אי־פעם לפאריס אין לדעת. אין שום ערובה.

איל מגד / שני שירים

שום חלום

שום־חלום. רק אויר
טוב וריח השמן במסלולו,
שליה חמרמרית בצורת יבשת
הדרומא הנותן בה סמנים
במערת עתידות במשקע קפה:
הדום אמריקה? אפריקה?
על הקיר ממול קמיע
ובמוסף: "הסתלקי מכשפה",
חדע מתברף
ונסיבה שהתגלגלה בצפרדע
משוגעה מרגע לרגע
מחחלצה כעבותות הנצח
אל הזמן המתחיל להסגר בגופה.
כלבנה שהיתה במלואה בראשית הלילה
הכבר נגרעת
וכתיפה

אביב עם נוסטלגיה

אביב עם נוסטלגיה
אבל לא לעולם חסן.
עין השמש נוצצת אליך מתוך הנוצה.
הבתף מחזירה אור משמש נוטה.
החיוך השואף את מותך
ישיב אותו במוך.
כמו רגע הדעת הזוהם הרפתקה.
מיתת נשיקה באור מצהיר.
שאין בו משמני הזמן,
ממנה מקום לעוד רדיפה אחר מלה לגאולה.
הגוף הלאה יתגודד
מצמת לצמת בעגלה בדרכים.
משחר לצהר אשטרלית בורדה מעין העלוה
הבשומה למען העונה הבאה
בתום הקמיע.
"סוג השירה שמו אני חפץ
הוא לשמב לצד אהבתי".

יוסף יחזקאל / גשם בעין פשחה?

אדם מתעורר משלש בבקר;
רוח מרעידה שמשה במבשרת רעמים.
האם יורד עכשו גשם בעין פשחה?

המרחק עד כל מקום וכל אדם הוא רב מאד עכשו;
גבר קם בחשכת לילה, בשרו לחוט,
יצרו נודד עם רוח אדר.

בני מיתי פזורים בנדודים;
צריך ריח עשן של אה, זכרון של עשן,
כדי להחזיר כל אחד לבאן, אבל
אין כאן לא אה ולא יער של עצים
ואף אין מה שיעצור את הרוח.
במרחב בין רשיחו לבית גוברין.
האם יורד עכשו גשם בעין פשחה?

גבריאל מוקד / שירה במבחן

(סוף מעמוד 16)

של היקרות. גם העמדה הזילולנית יחור של שירה זו נטה לא פעם למשל הפואטי הגדול (וך) או לשאי־פה לעיצוב מחודש של המציאות על־ידי המרכז הסמאנטי המ־צוין בעזרת סכבולוגיים או במאגיה אישית (אביון, ולדן, או לעיצוב הטאנטיסי של הבסיס האכזיסטנציאלי המסמק אחיזה רחפפת כלכך (ומיחוי בטתן הקלאסי, ויזלטיר בטתן תל־אביבי ורוקי של מסתת. בייחוד הנטייה אל המשל הפואטי המטפשט ואל העיצוב העתידני של אפשרויות (אך תמיד על בסיס מיפוי הד וחיות הממשיות) הנבילה בה אביון – אלה שני המבטאים העיקריים של המודרניזם הקיצוני שלנו – גם לניסיונות של יצירת קטעי מיתולוגיה קיומית, באופן שמוטיבים מאגרות עתיקות ומשמעויות סודריות מתלכדים במסגרת מעין־אגדה מודרנית (נתפקה הבולטת גם בפרוזה הניסיונית הקיצונית של אחדים מדוברינו מורוץ לתחום השירה). כך שולב. אפוא. האל־מנט המיתולוגי מ"סוס העץ" של זך עד פאטמות שנות־הששים של אביון ביסוד קיומי חשוף, שבו לעתים "שום דבר אינו בא".

התפתחויות סודרות שונות בשירת שנות הששים והשבעים ובייחוד בשירת שנות־הששים, רק גיוונו העשירו את ההתפתחות המרכזית הזאת, שראשיתה בשנות החמשים. שירתה הגדולה של יונה ולך, אשר היא בעצם הגרעין הביקרי שנתוסף לשירת זך ואביון בשנות הששים והשבעים. מצד תכנים פיסכר דאלים וחגיגאיים בראשיתה ובהבקעה סמאנטית חשובה, ולע־תים פרועה, בהמשך שירתה, לא נפרדה מהנחות־היסוד של האני האכזיסטנציאלי המודרני, שעובבו בשירת דור־המדינה בד־חילתה. הא הדין בשירת הגוף, הכאב והעיר של י הורביץ. בשירתו האסתטית היפה כלכך של מ' גלדמן, לדבות ובהפסקה בשלב. הגנתי יחור שבב. אז אף בשירת האגדה הילדית. אן בגלת האסירה הקיומית הבטוח, של מ' ב. כל הביון הזה של שירת שנות־החמישים, שמכמה בחינות מרתיאור לקדוא לו "הכיון האסתטי האנטי־פרוזאיסטי", רק ניתן והעשיר מאוד את הנחות־היסוד הקיומיות והסמאנטיות של קודמיו. אולם ה־ ממשך העקבי ביחור של שירת זך ואביון משנות הששים ועד עכשיו, דחוקא מצד האכזיסטנציאלים החזלוני הפרוזאיזם הבטוח וההסתמכות על ברכם ואורן – עם נימות סלאביות בדומה לאביון, מתוך גיון חברתי ו"תל־אביבי" מסוים, הוא מאיר ויזלטיר. אך גם משורר, שנועד למרוד יחור מכל האחרים במודרנית שנות־הששים, הלוא הוא אהרן שבתאי (שהקדים מבמה בחינות בשירה את תיאורי תל־אביב של אוקי) היה בחלילתו, גם בלב תיאור העצמים הפיסיים ודמויות הילדים וכלי הקיבוץ, נספח לאותו האני הקיומי הפרטי המגיב במישרין על המציאות. אני שמרד בו לאחר־מכן בראותו בו הנחה רומאנטית מוטעית של השירה הצעירה.

אולי אחת הנקודות המעניינות בהקשר הזה – והמתוחות ביחוד על־ידי הביקורת – היא התאוות משמרת עכמאית חזקה של משוררים ממוצא מזרחיתיכוני. שקיבלו את עקרונות הפר־אסיקה הרדסה והוסיפו לה גון חשוב, שהוא לא רק אישי. אלא גם מסקיר ניסיון של תרבויות אחרות. אוכל כאן רק לרמז בקצ־רה על שירתו החשובה של משה סרסל, אשר יצר אגדה אכזיס־טנציאלית מודרנית על רקע צביון של עדי־המזרח ולשון מודשית, האת יצירתם של פרץ בנאי ואלי בכר, וכן את שירת ר' סומק, שהוא אמנם כמידה מכרעת משורר של נעורים במטרופולין־רזק עולמי ותל־אביבי, לא פחות ממבטא סיגנזה תרבותית כלשהי. ואפשר לראותו גם כמקורב לשירת מאיה בודנו ולמשורר "מקום" בשנות השבעים והשמונים. כן אפשר להזכיר בהקשר הזה את ש' זמיר הנעלם. א' אלמוג ואחרים. וכן את עמדתו האסתטית ה"מחודית" הטהורה של א' ביטון. אגב, כאמור, מכיוונו של א' שבתאי, שהיה בעצמו חלק מהפלאדה השירית של שנות הששים, ומכמה בחינות רואה עצמו כתלמיד של אביון. שבתאי העלה תפיסה פרוזיראנית־סטרוקטוראלית־טית מעורבת של מבנה האישיות, שנובלת מתפיסת "לאני" של הסוחה הרחוק, כדי לשלול את התפקיד המרכזי של האני הקיומי הכוחה בשירה. אני שהוא לדעתו בבנה רומאנטי מלאכותי. מתוך כך באה גם שאיפתו לשירה פתגמית־דידאק־טית, המרבה במיקור מרזיק בחפצים המובוזקת בהמהקי נתנאנס ובשנות הטמתנים ניכרו כמה התפתחויות חדשות. ראשית, חלה הקצנה מוגשית ביצירתם של שני המשוררים הנועדים ביחוד שלנו: דוד אביון ויונה ולך. הקצנה שמשמעותה בעצם ביטול הנבול האסתטי בין שירה לקונסטרוקציות סמאנטיות בעיקרן (אביון) ובינה לבין מאגיה סמאנטית (ולך). על רקע זה הזלו להתעסק עמיתי, זך וד' רביקוביץ'. ואף דוד. סיון וכן־שאול. כמ־שורדים תקניים יחור (אף כי בשירת זה האחרון ניכרות בעשור האחרון חדשנות ופתיחות רבה). ביטוי וניסיוני הזה של אביון ולך ניכרה התנועה שלהם ששנות הששים הן השנים המוטות ביצירתם. וכין הסכסטים שלהם כאותן השנים היו באמת אחרים שהציבו נוסח חדש לגמרי. ניסיון סרסי אחד ליצור שירה שהיא יחור נארקלאסיצסטית וידיאקוטית (וגם פרגנינית) מאשר רר מאנטית־אכזיסטנציאלית בולט בשירתה של באיה בוזנו, הזל ב"עיבורי נתנים" שלה עד "חום וקור". בהקבר זה אפשר לדבר גם על מיצמאליים של חלק ממשוררי "מקום" – זו הקבוצה של צעירי־הצעירים העיקריים בשירתנו – ובייחוד על הניי־מאליים של א' אלטרס ור' שנברגר. שקרוב לצמצום האמיתה של שימל. שרון וגורביץ. למרות שמשורר אחר מקוצה זו. א' פלרשטיין. הוא אכזיסטנציאליסט מיתולוגי ו"מאנמאסט" מודשית. האת יצירתם של פרץ בנאי ואלי בכר. וכן את שירת ר' סומק. שהוא אמנם כמידה מכרעת משורר של נעורים במטרופולין־רזק עולמי ותל־אביבי. לא פחות ממבטא סיגנזה תרבותית כלשהי. ואפשר לראותו גם כמקורב לשירת מאיה בודנו ולמשורר "מקום" בשנות השבעים והשמונים. כן אפשר להזכיר בהקשר הזה את ש' זמיר הנעלם. א' אלמוג ואחרים. וכן את עמדתו האסתטית ה"מחודית" הטהורה של א' ביטון. אגב, כאמור, מכיוונו של א' שבתאי, שהיה בעצמו חלק מהפלאדה השירית של שנות הששים, ומכמה בחינות רואה עצמו כתלמיד של אביון. שבתאי העלה תפיסה פרוזיראנית־סטרוקטוראלית־ טית מעורבת של מבנה האישיות. שנובלת מתפיסת "לאני" של הסוחה הרחוק, כדי לשלול את התפקיד המרכזי של האני הקיומי הכוחה בשירה. אני שהוא לדעתו בבנה רומאנטי מלאכותי. מתוך כך באה גם שאיפתו לשירה פתגמית־דידאק־טית, המרבה במיקור מרזיק בחפצים המובוזקת בהמהקי נתנאנס מתוך צירופים לשוניים "מקריים" ומקריים באמת. מה צד שפואטיקה מעניינת זו, והראויה לדיון רציני, הובילה את שבתאי (עלפי המשוואה בלתי־מחייבת: רומאנטיקה אכזיסטנציאלית מטמעה זך וישלום עכשיו, דידאקטיקה סטרוקטוראלית משמעה אנטי־רומאנטיקה של אמרות תלמודיות עממיות שהן גם פרדוגיניות) לדיבורים יומיים פרועים. מכל מקום, הימין בכלל לא יוכל לאמץ פואטיקה זו, שרב בה גם – כנראה באמ־צעות הפרוזיאניות – הצד האנאלי המתולהלה.

אכן, חזוקה על רקע פלטס זך שבתאי, מעורבותו הפוליטית העמוקה של זך. וכיוצא בכך. נשאלה ביתר־שאת השאלה בדבר ההיס בין שירת דור־המדינה ופוליטיקה [שאלה שהעליתי לגבי יצירת דור־המדינה בכללה במאמרי ב"תרבות וספרות" בגיליון יום כיפור תשמ"ז, 10/10/86]. דעתי בתחום הזה היא שהשתיכותה של כמעט כל ספרות דור־המדינה לפפקרטום רעות שאינו לא לאומני ולא פלריקאלי, מבלי לחטוא בהתקפ־לות בפני הלאומנות או הלאומיות הערבית. איננה טבעת מרעה פוליטית קיצונית כלשהי. או מהיות יצירות הפרוזאיקנים וה־משוררים הללו פוליטיות. אלא משורר אכזיסטנציאלי עמוק ומראית המצב הישראלי עצמו מצמר פתות. בביטאוצר של אפשרויות רוחניות וסמאנטיות שונות. ולא כבדור לאומי או

هكذا من الأصل

מעמד "הקהל" בחג הסוכות בבית ראשון ושני

מאת הרב שלמה גורן

האידוע המלכתי החגיגי הגדול, שנצטווינו לערוך פעם בשבע שנים, הוא מעמד "הקהל" במוצאי שנת השמיטה, בחג הסוכות. כל קהל ישראל היה נאסף בבית־המקדש לשמוע את התורה מפי המלך. כפי שכתוב בתורה: "ויצו משה אותם לאמר מקץ שבע שנים בבועד שנת השמיטה בחג הסוכות. בבא כל ישראל לראות את פני ה' אלקיך במקום אשר יבחר תקרא את התורה הזאת נגד כל ישראל באזניהם. הקהל את העם האנשים והנשים והטף וגרך אשר בשעריך למען ישמעון ולמען ילמדו ויראו את ה' אלקיכם ושמרו לעשות את כל דברי התורה הזאת".

בעלי התוספות מחכמי צרפת תמהים על רש"י. שאם מדין תורה היה אגריפס ראוי למלכות מפני שאמו מישראל, איך יתכן שיתחייבו ישראל על כך עונש גדול כל־כך בידי שמים, כאמור בדברי־שלמי שהרבה חללים נפלו באותו היום לכן חולק עליו רבנו יצחק הזקן מבעלי התוספות (מהמאה ה־12) וקובע שהמלך חייב שיהיו אביו ואמו מישראל. לפי זה, היה אגריפס פסול מן התורה למלכות, ואלה שאמרו לו שאינו אתה" התיפיו לו שלא כדין.

ביום מתן תורה

מעמד "הקהל" היה נערך בחגי־ניות גדולה ובשמחה רבה, כפי שמצינו בתוספתא סוטה פ"ז: אותו היום היו הכהנים בגדרות ובפרצות חצוצרות של זהב בידם ומעקין ומריעין. כל כהן שאין בידו חצוצרות אומרים לחמה שאין בה כהן. שכן גדול היה להם באבשי־ירושלים שמשכירין חצוצרות בדינר זהב. מהתוספתא נראה כי ריבוי החצוצרות של הכהנים היה לצורך שמחת המעמד. אולם מהרמב"ם משמע שמטרתן להקהיל את העם כמו שכתוב כיצד הא קורא? ומעקין עין בחצוצרות בכל ירושלים כדי להקהיל את העם ומביאין בימה גדולה ושל עץ היתה. ומעמידין אותה באמצע עזרת נשים והמלך עולה וישב עליה כדי שישמעו קריאתו וכל ישראל העולים לחג מתקבצין סביבו. (רמב"ם הלכות חגיגה ג' ד').

מהרמב"ם יש ללמוד כי מעמד הקהל אחת לשבע שנים הוא מעין חזרה על מתן התורה בהר סיני. שכן כתוב שם בפ"ג הלכה ו': וגרים שאינו מכירין וחייבין להכיר לבם ולהקשיב אזנם לשמוע באימה ויראה וגילה ברעדה כיום שניתנה מ־ סיני. אפילו חכמים גדולים שיודעים כל התורה כולה חייבים לשמוע בכוונה גדולה יתרה. ומי שאינו יכול לשמוע מבוזין לבו לקריאה זו שלא קבעה הכתוב אלא לחזק דת האמת. ויראה עצמו כאילו עתה נצטווה בה ומפי הגבורה שומעה. שהמלך שליח להשמיע דברי האל.

מעמד מעין זה של הקהל, שנהג מסרתו היתה חזרה על קבלת התורה בהר סיני, אנו מוצאים בכתובים. בנחמיה ח' ג'. אלא שכם נעדר מעמד זה בראש השנה באחד בתשרי, וכמקום המלך שלא היה בישראל. נקרא עזרא הסופר. שהיה הכהן הגדול, לקרוא את התורה. כפי שמסופר בנחמיה ח' א': "ויאספו כל העם כאיש אחד אל הרחוב אשר לפני שער המים ויאמרו לעזרא הסופר להביא את ספר תורת משה אשר צוה ה' את ישראל. ויביא עזרא הכהן את התורה לפני הקהל מאיש ועד אשה וכל מבין לשמע ביום אחד לחודש השביעי. ויקרא בו לפני הרחוב אשר לפני שער המים מן האור עד מחצית היום נגד האנשים והנשים והמבינים ואזני כל העם אל ספר התורה". כל התיאור הזה דומה מאד למעמד הקהל כפי שכתוב בתורה וכמו ששנינו במשנה.

ואכן, מן התוספתא הנ"ל, סוטה פ"ז, יש ללמוד כי אסיפת העם בימי עזרא ונחמיה היה בה מעין מעמד הקהל. ולומד ממנו ר' אליעזר בן יעקב שבימה של עץ שעשיה למלך בהקהל היו מעמידין אותה בהר הבית, שנאמר: ויקרא בו לפני הרחוב אשר לפני שער המים... ויע־מוד עזרא הסופר על מגדל עץ אשר עשו לדבר... ויפתח עזרא הסופר לעיני כל העם כי מעל כל העם היה וכפתחו עמוד כל העם. ויברך עזרא עין באלקים הגדול ויענו כל העם אמן אמן במרבל ידיהם. וגו'.

המלך על העמוד

קשה להבין למה ערכו את מעמד הקהל בחג של ראש השנה ולא בחג הסוכות, כפי שמפורש בתורה: "מקץ שבע שנים במועד שנת השמיטה בחג הסוכות". אלא שמפשטם של הכתובים בנחמיה שם משמע כי רק ביום הכפי למחרת ראש השנה נודע להם על מצוות חג הסוכות. שכן נאמר שם: "וביום השני נאספו ראשי האבות לכל העם הכהנים והלוים אל עזרא הסופר ולהשכיל אל דברי התורה. וימצאו כתוב בתורה אשר צוה ה' ביד משה אשר ישבו בני ישראל בסוכות בחג בחודש השב־יעי... כי לא עשו מימי ישוע בן נון כן בני ישראל עד היום ההוא". גם לא בחר אם מעמד הקהל בימי עזרא ונחמיה נערך במוצאי שנת השמיטה, כפי שנצטווינו בתורה. עם זאת, נראה ממקורות ההלכה שהיה במעמד זה בימי עזרא ונחמיה מעין "הקהל" שבתורה.

הבימה בהר הבית שממנה היה המלך קורא את משנה תורה לאותו העם, כנראה היה מקומה קבוע ונשמר למלך בבית הראשון, ובבית השני הוא "מגדל העץ אשר עשו לדבר כי מעל כל העם היה". ממנו היה המלך מדבר אל העם בכל כינוסי הקהל, כפי שמצינו במלכים ב' י"א י"ד אצל יואש ועתליה. שם כתוב "והנה המלך עומד על העמוד כמשפט השרים והחצוצרות אל המלך וכל עם הארץ שמח ותוקע בחצוצרות". ופירש רש"י שם "העמוד" – הוא מעמד המלך בבית ה'. וכן נאמר אצל יאשיהו המלך במלכים ב' כ"ג ג' "ויעמוד המלך על העמוד וירכות את הברית לפני ה'. וכן כתוב בדברי הימים ב' כ"ג י"ג אצל יואש ועתליה "והנה המלך עומד על עמודו". גם שם כינה את העם ותקעו בחצוצרות כמו במעמד הקהל, שנאמר "ויסובו היהודה וראשי האלים לישראל ויבאו אל ירושלים". "וכל עם הארץ שמח ותוקע בחצוצרות והמשוררים בכלי השיר". משמע שזוהי הבימה הקר־בובה של המלך בעזרה או בהר הבית, כפי השיטות החלוקות בתר־ספתא סוטה, עליה היה המלך עומד ומדבר אל העם וקורא במשנה תורה. במעמד הקהל, במוצאי שנת השמיטה בחג הסוכות.

בימה לשנה

אלא שמן המשנה, סוטה פ"ז, מתברר שלא היתה לו בימה קבועה בבית־המקדש אלא כל פעם היו מכינים למלך בימה חדשה של עץ כדי לקרוא ממנה את התורה. הסמוך לכך מצינו בירושלמי, במסכת מגילה פ"א ה' ד'. על השנוי שם במשנה. אם זול הקהל בשבת, מאחרין ולא מקדימין. ובהלקו הרעות למה רחוקין את הקהל משבת ליום חולו ר' וריא בר בא אומר: מפני הזקיעות בחצוצרות. שאסור לתקוע בשבת. ר' יצחק בר חייא אמר, מפני הבימה שראי־אפשר לעשות בשבת. ושואל הירושלמי: ויעשו אותה מאתמול? ומשיב שלא לחזיק את העזרה. וה' מתניה אומר: משום האיסור "לא תטע לך אשרה כל עץ אצל מזבח ה' אלוקיך". איסור זה כלל לפי הרמב"ם בפ"ו מהלכות עבודה זרה שלא לעשות אכסדראות של עץ במקדש כדרך שעושין בחצרות אע"פי שהא כבניין אינו עץ נשוף. וכן פסק בפ"א מהלכות בית הבחירה. וסיב הראב"ד "שהבימה של עץ שעושין למלך בשעת הקהל לשעה היתה". אבל בהלכות בית הבחירה פוסק הראב"ד שהאיסור הוא רק בעזרת כהנים ליד המזבח, אבל בעזרת נשים ובהר הבית מותר.

לפי שיטת הראב"ד, מכיון שלי־רידו היה המלך קורא בעזרת נשים, מותר היה לבנות לו בימה של עץ קבועה שם. היה "המלך עומד על עמודו". והמשנה, במסכת סוטה, מוסרת שבעזרה היה קורא, כפי שיטת הנא קמא בתוספתא. לכן היה צריך להקים כל פעם בימה ארעית לקריאת הקהל של המלך.

גם בתוספתא, בסוטה פ"ז הב"ל, מביאה ראיה לבימה שהיו עושין למלך ב"הקהל". מהכתובים על יואש ועתליה למדנו שהיה למלך מקום שמור וקבוע בעזרה ומסמו־היה מדבר בהקהל ובכל. עצה־עם אחרת הדומה להקהל. לכאורה זה נוגר את המשנה. אבל יש לפרש את הכתובים הנ"ל שהמקום בעזרה היה מיוחד למלך. אבל את הבימה היו עושין מחדש בכל מעמד של "הקהל", משלושת הטעמים המפור־שים בתלמוד ירושלמי הנ"ל, בפי־סיבת מגילה.

נמצאנו למדים מהנביאים ומהכ־תובים הנ"ל שמעמד "הקהל", אף שהיה נערך אחת לשבע שנים, במוצאי שנת השמיטה, בחג הסוכות, נתן למלך מעמד מיוחד בבית הראשון ובבית השני בבית־המקדש. שם נקבעו לו מקום ישיבה ובימה לדבר לפני העם. והמקום הזה שמור רק למלך או לנשיא ישראל, כשלא היה מלך בישראל. ובכל עת שאספו את העם להשמיע דבר מלכות או דבר ה', היה המלך מתייצב במקומו בעזרה כדי להשמיע את דבריו.

מכתבים למערכת הארץ

מה לעשות עם פושעים יהודים?

"מדינת היהודים תנהג בהגינות. הרי אנו נותנים דעתנו על כמהנו בעולם. לכן הכרחי הוא למלא בכ־אמנות את כל ההתחייבויות... אנו לא נאבה כלל לחדידות. אנו עושים זאת רק למען כבודנו שלנו. כך תמצאנה מאוחר יותר גם התביעות שלנו מדינין קשובים יותר, מכפי שזה עשוי לקרות פה ושם כיום. מאליו מובן, לאור כל האמור לעיל, שאנו נמנעי פושעים יהודים מהר יותר מכל מדינה אחרת לפי אותם העקרונות בכל יחס העמים הנ־אדרים. את פשעינו נקבל רק לאחר שיבינו עונשם".

מי אמר את זה?

רוצים ובמ. הוא גם אבר: "לא ניתן כלל לדחפים תיאוקרטיים של אנשי הדת שלנו להרים ראש. אנו בדע לחזיקם בכחי הכנסת שלהם. בעניני המדינה, עם כל ההערכה כלפיהם, אל להם להתערב. פן יביאו עליה קשיים מבית ומחוץ".

בנימין זאב הרצל בפרק "אגודת היהודים ומדינת היהודים" מחיבורו המפורסם "מדינת היהודים". כמה נעים לשוב ולהיזכר.

מאיר שטיריא

תל אביב

פחות צפיפות, פחות תאונות

המומחים קובעים שהגורם הא־נושי הוא האשם בתאונות. ציטט זאת אפילו ראש הכבשלה בראיון בדרך.

אין המומחים מרגישים את מיעוט התשתיות בתשתית הכבישים. לי עומת הגידול העצום בכמות כלי הרכב. המומחים שוכחים להסביר את הקשר בין צפיפות המכוניות על הכבישים לבין עצבנות. תוקפנות ועייפ־פות הנהג. גם בכביש פתוח עלול נהג שיצא מפקק להרכשל. במה שמגדיר כחלשות־אנוש. מול שגרת המומחים. יש לחשוב בהיגיון פשוט: פחות צפיפות – משמע פחות תאונות.

לכן יש לפעול בשני אמצעים: להגדיל את שטח הכבישים ואי־כתם מחה, ולממן את ההגדלה מהקלאת מחיר הדלק מאידך. ויקור הדלק יביא לצמצום נסיעות בלתי חיוניות, ובעקיפין – להשתמת מספר המכוניות על הכבישים.

מירב דדר

הרצליה

*

הלוויה, נמצא הפתרון הקל והמ־היר לתאונות הדרכים: נהגי "אנר־ילקיו את הפגמים, "יהי אור".

הרבה יותר קשה, מסתבר, לוגר את נהגי אנר לנהוג באופן זהיר.

מראה האוטובוס הדרוך במהירות עצומה ("מדהיר" מכוניות קטנות ממנו (כמעט כולנו) מן הכביש, הוא חזיון של יומיומי: עקיפות הראיות גם זן אינן נדירות: ועד כהנה וכ־הנה מראות שכל אחת רבה מכיר.

נראה לי שיש מידה רבה מדי של נהיגה רעה בין נהגי אנר.

ע. לב

חדוכות

בנושאי הפרישה בלבד

ב"הארץ" (1.10.87) התפרסמה ידיעה שכתורגמה "חיב רן כהן חדוש לתמות ועדת־חקירה לבדיקת המצב בשב"ס".

בסוף מתבון של איתן רבין נכתב כאילו "שר המשטרה חיים בר־לב הודה לבדוק את טענותיו של מפקד כלא עזה בשנה תנאי פרישתו בלבד (שאותם העלה מרצל לבל במכתב לשר), ולא כפי שפורסם.

נחום מנדל

ירושלים

דובר משרד המשטרה

תית שתבדוק כיצד הודח מתפקי־דו.

מרצוני להבהיר כי שר המשטרה הודה לבדוק את טענותיו של מפקד כלא עזה בשנה תנאי פרישתו בלבד (שאותם העלה מרצל לבל במכתב לשר), ולא כפי שפורסם.

נחום מנדל

ירושלים

דובר משרד המשטרה

תמונות מן העבר

למעלה מ־40 שנה שומר בן־חדי, קורס ודסלר יליד גרמניה, אלבום תמונות של חברי מכבי הצעיר ושל רוב הילדים ששוו איתו בחוריהתעמים מחנקנק ובסיסל בגליציה בתקופת מלחמת העולם הראשונה. רק עכשיו הוא מוכן נפשית לבוא לישראל ולפגוש את חבריו מאז. מאחר שלא מצויות בידינו כתובות החברים, אנו מבקשים שכל המעוניינים במפגש יכתבו לנו לפי הכתובת: ודסלר, ת.ד. 969 רמת־גן, ר"ג.

עפרה דיסלר

רמת־גן

יהודים נגד יהודים?

בארץ חיים שני עמים נפרדים הסובלים לבעלות עליה. אין הכוונה לישראלים ולפלשתינאים. הדברים נכונים גם לביחס. אבל כאן הכוונה ליהודים וחילונים והחרדים.

החרדים אינם שואבים את כוחם בצדקתם, מוסריותם, או מצוות היהדות. כוחם בא להם רק בגלל הד־חרדתם של פוליטיקאים קצר־ראותו, שבגלל שיקולים קואליציוניים נכר־עים לתביעותיהם. ומעניקים לה־רדים את הכוח לכלוא עליהם ולכבד את חייהם.

בארץ שני עמים טוענים לבעלות על אותה ארץ. עלול הדבר להביל לבלהבה ביניהם, ביחוד כשמעורבים גורמים וכוחות כאינם מבין הענין.

יהיו שיעדיפו לחתר ולהתקפל (וראה מאמרו של עקיבא אלדר "הארץ", 23.9) אבל יהיו אחרים שר־היו מוכנים להגן על ארצם, על אמונתם ועל חירותם. אם לא נאחר את האש בזמן, עלולים להיות מאלה שילכו עד הסוף ויאחזו בנשק – יהודי כנגד יהודי.

אנדרי גזית

חיפה

היסטוריה של כפייה חילונית

פולס מביע את ראגינו מפני התחרדות המדינה ("הארץ" 12.9). אותה מסעמתיו היא שהמדינה נוסדה על־ידי יהודים חילונים, והציבור החרדי חייב להודות להם על כך: האומנמה?

כשהעולים ממזרח־אירופה באו לארץ, הם מצאו כאן יהודים שומרי מסורת, אפילו רחיים מאוד. בע־קשנות ובהתמדה הם עיצבו דמות של יהודי לא־דתי הדר בארצו. הדר־לוגים תפסו את עמדות הכוח במר־דינה ובמוסדותיה. אלה שנמנו עם המגזר הדתי־לאומי מצאו את עצמם לעתים "בחוץ" בגלל ולהט חילוני של כמה מהגיגים מן הישוב החדש.

לאחר קום המדינה קיבלה הנ־הגה החילונית את פני העולים בעורות־המורת. שהיו ברובם דתיים או שומרי מסורת. תוך שיחולים לעזוב את המסורת. לעתים אי־מו עליהם בארקבלת וכרוח. הענינים הגיעו עד לי־אישון בכתר של ילדים תימנים על־ידי משפחות אשכנזיות וחילוניות "הגונות".

כיום מפגיע בנים חילוניים קיצוניים בבתי הקולנע בירושלים. חרדים קיצוניים מפגיעים מחוץ לבתי־הקולנע. אבוי לפי שיחשב באמצע.

זאב דיחדים

נצרת־עלית

הבריאה לפי סולובייצ'יק

במאמרו על הרב יוסף דב סו־לוביצ'יק במוסף "הארץ" עב ראש השנה תשמ"ח, כתב דוד ארליך כי הרב מקבל את הסכר שיש בספר בראשית גרסאות של שני מספרים על פרשת בריאת העולם. ולא היא. הרב רוחה הסבר זה מכל וכל. וכך אומר סולוביצ'יק: "ידועה לנו התיאוריה שהועלתה על־ידי מבקרי המקרא, המייחסת את שני התיאורים לשני מסורות ומקורות שונים". האיל אנו מקבלים ללא סייג את האחדות והשלמות האפוי האלוהי של המקרא, אנו רחוים את והשערה האת המיוסדת, כמו תיאוריות רבות אחרות של ביקורת המקרא, על אמת־מידה ספרותית שהמצאנו על־ידי האדם המודרני".

כלומר, לפי סולוביצ'יק אין כאן שני מספרים אלא תורה אחדותית.

מאמרו של סולוביצ'יק מצוי בחוברת "דמות האדם במקרא" המצאות משרד החינוך והתרבות, עמ' 13.

אמתי דרשן

חולון

חגמה שלא כדין

התקרית עם אגריפס המלך סיתמה בכך שאגריפס הראשון היה בן ארסטובלוס בן הורדוס שמצאנו מן האדומים וחכמי ישראל יחסו אותו כעבד. אם כי אמו של ארי־סטבלוס היתה מרים החשמונאית. בתורה נצטוינו "מקרב אחיך תשים עליך מלך לא תוכל לתת עליך איש נכרי אשר לא אחיך הוא" (דברים י"ז ט"ו). אגריפס שלנו עיניו דמעות חושש כי בגלל מוצא אביו הוא פסול למלוכה. והעומדים שם כמעמד הקהל אמרו לו אחיכם אתה וכשר אתה למלוכה. שכן כמו שלעניין יחי־דות הולכין אחר האם, גם לעניין מלכות, כל שאמו מישראל – מקרב אחיך הוא.

הארץ ממליץ

האלמנה השחורה (תל־אביב, חי־פה, ירושלים) – הוא סרט מתח פסי־כולוגי של בוב רפלסון, על קשר רר־גשי הנוצר בין רוצחת (ערנה ראסל) ובין חוקרת פדרלית היוצאת בע־קבותיה (ברבה ויגינר).

חגות מעבר לפינה (ת"א, חיפה) – קומדיה רומנטית ב־1940, על זוג חכנית בתנת סידקית בבדפשט בימיו של ארנסט לובטש (לוחית אז לא להיות")

נידחי הנקל (ת"א) – סרט המקסים של ג'ים ג'ארמוש על שלישיה תמהונית בשולי הדתים בארה"ב, הבהוחת מבית הסוהר ומנסה לחיות את חייה בדרך הפשוטה ביותר, הנוחה ביותר האפ־שרית. קומדיה דרומית.

ישם הדיר (תל אביב) – סיפור מתח המתרחש במנזר בשנת ה־14, לפי ספרו של הרוסטוריון אומברטו אקו.

המשפחה (ת"א) – משפחה איטלקית במשך שמונים שנה, מאז ראשית המאה. אמהה סקולה (יום מיוחד", מאסיגה ד'אמורה") מביים, עם ריטוריו גסמן, סטפניה סנדרלי, ושאני ארדן.

ד'אן דה פלורס (תל אביב, חיפה) – הראשון בין שני סרטים על פי ספרו של מרסל פאניול "מגבעות". מאבק על מקור מים בכפר בפרובנס של 1920 עם דאר דה פרדיה, איב מונטאן, דניאל אוטיי.

פרטים מיוחדים

בית האמריצים (ת"א) – מיצג מרתק ויפה חזון של מוסיקה, תנועה, מילים, צבעים וקולות. מופע של לודי אנדרסון.

פרטי בידור

ביבי אריזונה (ת"א) – קומדיה אמריקאית מסורפת של האחים כהן, על פושע לא יצלח הנשוי לשוטרת לשעבר וגונב תינוק כדי לאמצו כבן.

רובוקופ (ת"א, חיפה) – סרט אלים אך עשיר היטב, על שוטר־רובוט המפתח רצון עצמי ומחסל בשיטות הנדקי.

תיאטרוני ישראל

מחר יום ה' 8.10

תיאטרון הבימה:
מירלה אמרו: 18.45, 21.30
בתיאטר לשים: 18.45, 21.30

התיאטרון הקאמרי:
תבלי משיח: בקאמרי: 20.30
עלובי החיים: בת' ירושלים: 20.00

תיאטרון המזרח: חיפה:
סלומה נסיכת הצארים: בת' חיפה

לוח התרבויות מתפרסם בעמוד 8

נותרו עוד 3 ימים לפסטיבל

חוה"מ סוכות
"ד'כי בתשרי" 10.10-13.10
כרטיסים
תל־אביב - "קסטל" אבן גבירול 153 טל. 03-444725.
"הדרך" אבן גבירול 90 טל. 248844, 03-248787
(לקבוצות מאורגנות הדרך־קסטל טל. 03-223167).
חיפה - "קופת חיפה" בורוולד 11 טל. 04-662244.
ירושלים - "ביימות" שמאי 8 טל. 02-234061.
עכו - "קופת האודיטוריום".
משרד החינוך והתרבות • המועצה הציבורית לתרבות ואמנות - מדור התיאטרון • משרד התיירות • הסוכנות היהודית • עירית עכו • החברה לפיתוח עכו העתיקה • קרן התרבות אמריקה ישראל • אמנות לעם • מפעלות דיסקונט לתרבות ואמנות •
המועצה האזורית מטה אשר.

האופרה הישראלית החדשה

שיקוי האהבה
מאת דוניצטי
במאי: צ'רלס המילטון
מנצח ופסנתרן: זוהר ניימן
הפקה בבמוי מלא.
עם 13 זמרים בלוחי פסנתר
בבית יד לבנים בת"א פוקס 63 טל. 441707
מוצ"ש 10.10, יום ב' 12.10, יום ה' 15.10,
מוצ"ש 17.10, יום ב' 19.10, יום ד' 21.10
כרטיסים במשרדים: הדרך, קסטל, לאן
ובמשרדי האופרה: 438546
בתיאטרון ירושלים, מוצ"ש 24.10
טל. 02-690011, 02-690293
ברבים, יום ב' 26.10
בבאר שבע, היכל התרבות
יום ד' 28.10, יום ה' 29.10, מוצ"ש 31.10.
057-74848.

לה בוהם
מאת פוצ'יני
הפקה חדשה
במאי: דוויד אולדן
מנצח: שמואל פרידמן
תפאורה וחלבשות: רוני תורן
התזמורת הקאמרית
המקהלה הפילהרמונית
בתל אביב 5 הצגות בלבד!
בתיאטרון הקאמרי, 233335
יום ה' 10.12, מוצ"ש 12.12, יום א' 13.12,
יום ג' 15.12, יום ד' 16.12.
נוחר מספר מצומצם של כרטיסים.
בתיאטרון ירושלים, 02-690011
יום ג' 22.12, יום ה' 24.12, מוצ"ש 26.12.
כרטיסים להשיג: בימות 02-240896
כהנא 02-222831 קלעים 02-221624

לה טרויאטה
מאת ורדי
מנצח: ארתור פייגין
במאי: סטיבן פימלוט
"מפואר ומרשים. תענוג חזותי ואסתטי"
(מעריב)
תזמורת סימפונית ירושלים
מקהלת רינת
2 הצגות בת"א בלבד!
בהיכל התרבות יום ב' 22.2, יום ד' 24.2.
החלה מכירת הכרטיסים במשרדי האופרה 438546 במשרדים: הדרך, קסטל, לאן.
הצגה יחידה בתיאטרון ירושלים מוצ"ש 20.2
טל. 02-690011 בימות 02-240896
כהנא 02-222831 קלעים 02-221624.

מבצע
'חופש השכירה'
בקומפיוטרנט

קח
brother
להדפסת
מבחן

'קומפיוטרנט' מציעה לך לנסות את מבחר מדפסות BROTHER בהשכרה לתקופות קצרות עם אופציית רכישה מיוחדת בתום התקופה.

תנאי המבצע:
1. אתה שוכר את המדפסת המבוקשת לתקופה קצרה, 1–3 חודשים.
2. בתום תקופת ההשכרה תוכל להחזיר את המדפסת, או –
3. החלטת לרכוש המדפסת? דמי השכירות ששילמת יוכרו במלואם כתשלום על חשבון הקנייה. או –
4. החלטת לשכור את המדפסת מחדש – יופחתו מחיר השכירות ששילמת ביחס ישר לסכום ששילמת בתקופת השכירות הראשונה.
5. המבצע לכמות מוגבלת של מדפסות. 'קומפיוטרנט' רשאית לסיים את המבצע ללא הודעה מוקדמת.
6. בשבועיים הראשונים (עד 15/10/87) לבמצע יחולו התנאים גם על מערכות מחשבי PC, ציוד היקפי ותוכנה.

1 - 1109 כדאי להתחיל איתה
100 סל"ש; כתב איכות (NLQ).

2 TWINRITER 5 - הדו פרצופית
שני ראשי הדפסה – מניפה וסיכות אידיאלית לעו"ד, תא"ח ויועצים.

3 - 4018 המהירה מכולן
480 סל"ש; רחבה; 3 סוגי כתב איכות.

4 1409 - 1509 המקצועית הקומפקטית
180 סל"ש; רחבה בכתב איכות.

5 - 1709 המהירה התחרותית
240 סל"ש; שני סוגי כתב איכות רחבה.

6 - HR-20 האיכותית החסכונית
מניפה יעילה; 21 סל"ש; מבחר מניפות (34 סוגים).

יואב דן מעצבות

קומפיוטרנט. שכור אותנו לטובה
קומפיוטרנט השכרת מחשבים בע"מ
רח' החשמל 12 ת"א.
טל: 03-623170, 623173, 614058
פקס: 03-790775

brother
מדפסות למשימות קשות